大公報
Ta-Kung-Pao
342 Hennessy Road
Hong Kong
督印人 費彝民
中國人民郵政登記認為新聞紙類
廣東人民郵政管理局執照第十五號
第二萬二千六百一十三號
今日出紙三大張
零售港幣一毫
每月本港三元 外埠七元
地址：香港灣仔軒尼詩道三四二號
電話總機：七二八二一一
廣告課電話：七二六九八〇
編輯部電話：七二二四四四
廣州辦事處：惠吉西二坊二號
電報掛號：3773
香港有利印務有限公司承印

蘇無理令我全體留學生十月底離境

我向蘇提最強烈抗議

責蘇進一步惡化關係

我照會指出蘇正策劃一個新的世界規模反華運動，並採取一系列步驟惡化兩國關係，所有這些再次暴露蘇高唱什麼反帝「聯合行動」完全是騙人的鬼話。

【新華社北京二十三日電】中華人民共和國外交部蘇聯東歐司司長余湛，十月二十二日召見蘇聯駐華大使館臨時代辦拉茲杜霍夫，交給他一份照會，就蘇聯當局加緊反華和惡化中蘇兩國關係，無理決定我國全部留蘇學生休學事，向蘇聯政府提出最強烈抗議。蘇聯臨時代辦理屈詞窮，竟拒絕接受我外交部的照會。余湛同志對這種無理態度，表示極大的憤慨。

我外交部的照會說，據一九六六年十月七日蘇聯高等和中等專業教育部通知，蘇聯政府單方面決定，中國全體留蘇學生休學，並限令他們於今年十月份離開蘇聯。這是蘇聯政府悍然破壞中蘇文化合作協定，進一步惡化中蘇兩國關係的嚴重事件。

蘇聯政府蓄意製造事件

這個事件是蘇聯政府蓄意製造出來的。一九六六年九月二十日中華人民共和國高等教育部通知蘇聯駐華大使館，由於中國高等院校正在進行無產階級文化大革命，中國所有高等院校已全部停課，所有外國在華留學生休學一年，明年暑期和今年年底畢業的留學生可以提前畢業。蘇聯在華留學生原計劃今年年底畢業，基本課程已經學完，可以提前畢業，畢業時間在與蘇聯方面原則商定後，再由學校根據各個學生的學習進展，與蘇聯學生具體商定。對此，儘管中國方面多次催詢，蘇聯方面一直不予答覆，卻自行將蘇聯留華學生召回。就在蘇聯學生回，並藉口所謂對等原則國的第二天，蘇聯政府竟無視中國政府單方面決定蘇聯留學生休學，突然宣佈勒令全體中國留學生限期離開蘇聯的決定。

休學一年並非只對蘇在華學生

照會說，蘇聯當局的藉口是完全不能成立的。全世界都知道，中國正在進行文化大革命，休學一年並不單對蘇聯在華留學生，而是對所有外國在華留學生。在蘇聯並不存在所有在蘇外國留學生休學一年的情況，片面決定中國在蘇留學生休學，分明是一種專門針對中國留學生的歧視行為。

蘇聯領導破壞中蘇兩國交換留學生的關係，蓄謀已久。長期以來，蘇聯方面就對我國派遣留學生百般刁難，極力減少我國留蘇學生的人數；對我國在蘇留學生的學習製造種種困難，片面改變他們的學習專業，限制他們閱讀資料和進行實習，製造藉口把他們趕回中國，甚至對他們進行策反活動，現在終於把我國留學生全部趕回。你們顛倒是非，企圖將破壞交換留學生關係的責任加在我們身上，這是枉費心機的。

蘇對我文化大革命極盡誣衊能事

照會說，應該指出，蘇聯政府這次趕走中國留學生並不是一個孤立的事件。最近以來，蘇聯領導精心策劃了一個新的世界規模的反華運動。蘇聯報刊連篇累牘地發洩反華叫囂，對中國人民、中國共產黨和中國人民的偉大領袖毛主席進行惡毒的誣衊和攻擊，對中國無產階級文化大革命極盡造謠誹謗之能事。與此同時，蘇聯政府採取了一系列步驟，惡化中蘇兩國關係。所有這些，再次暴露你們高唱什麼反帝「聯合行動」完全是騙人的鬼話。同美帝「聯合行動」反華倒是貨真價實的。

照會最後說，對於蘇聯方面卑劣的反華行徑和惡化兩國關係的行為，我們提出最強烈抗議，並決定中國在蘇聯的留學生於十月二十七日離蘇啓程回國。

（蘇聯逐我留學生經過見第二版）

蘇代辦理屈詞窮竟拒絕收照會

書畫毛筆 國畫用品
集大莊
名家字畫 裱褙
專營金箋綢畫排筆竹刻印章
宣紙色紙墨汁顏料印泥
香港大道中254號

指出美加緊推行「和談」騙局掩蓋大打

陳毅斥馬尼拉會議

中國堅決支持胡志明號召書，隨時準備採取一切必要措施，堅決支持越南人民打到底。

【中國新聞社北京二十三日電】陳毅副總理今晚指出，最近美帝國主義策劃的「馬尼拉會議」，是它加緊推行「和談」騙局、掩蓋擴大侵略戰爭的新陰謀。

陳毅副總理是在歡迎巴基斯坦外交部長皮爾扎達的宴會上說這番話的。

陳毅副總理在講話中談到越南問題時說，在越南問題上，美國是侵略者，越南是被侵略者。解決越南問題的唯一途徑是美國立即從越南撤出它的一切武裝力量，讓越南人民自己解決自己的問題。但是，美帝國主義一直玩弄「和談」陰謀和擴大戰爭的反革命兩手策略，以實現它繼續霸佔南越的野心。最近美帝國主義策劃的「馬尼拉會議」，就是它加緊推行「和談」騙局、掩蓋擴大戰爭的新陰謀。

陳毅副總理指出，不管美帝國主義玩弄什麼「和談」花招，都欺騙不了越南人民；不管美帝國主義把戰爭擴大到什麼程度，都挽救不了它最後失敗的命運。

陳毅副總理重申：中國政府和中國人民堅決支持胡志明主席七月十七日的號召書，並且隨時準備採取一切必要的措施，堅決支持越南人民打到底，直到取得抗美救國戰爭的最後勝利。

陳毅副總理兼外交部長和夫人張茜，今天晚上舉行宴會，熱烈歡迎巴基斯坦外交部長皮爾扎達和夫人來我國訪問。

陳毅副總理和皮爾扎達外交部長在洋溢着熱烈友好氣氛的外交宴會上先後講了話。

陳毅副總理說，中巴友誼的花朵不是在溫室裏長大的，它是經過了風浪的考驗的。美帝國主義、蘇聯現代修正主義和印度反動派從來沒有停止過破壞中巴友誼的活動，但是中巴友誼不僅沒有削弱，而且正在日益加強。他說，巴基斯坦朋友們可以相信，在你們維護民族獨立、反對印度擴張和外來侵略的鬥爭中，在克什米爾人民爭取自決權利的鬥爭中，中國政府和中國人民過去同你們站在一起，今後也將永遠同你們站在一起。

皮爾扎達外交部長說，巴基斯坦非常重視同中國的友誼，巴中兩國有着真正的根本利益，我們兩國都應該很自然地區設法擺脫過去外國統治者的方向。我們兩國在很多方面可以相互合作和學習彼此的經驗。我們兩國的政策是加強兩國友好的基礎。他說，巴中兩國人民的友誼是時代的要求，任何干涉是決不會成功的。

皮爾扎達外交部長說，巴基斯坦政府和人民永遠不會忘記中國政府和人民在巴基斯坦反抗侵略和遭到困難的時候所給予的援助和支持，以及對克什米爾人民正義鬥爭的支持。他說，中國門爭的支持是南亞巴基斯坦穩定的因素。

出席宴會的有外交部副部長韓念龍以及有關方面負責人李一氓、汪道涵、史懷璧、盧緒章、王民命等。巴基斯坦駐我國大使蘇爾坦・穆罕默德・汗也應邀出席了宴會。

宴會以前，皮爾扎達外交部長和夫人同各國駐我國使館和我國有關方面負責人見了面。

陳毅談文化革命

指出被敵人反對是好事

【本報訊】據北京二十三日消息：陳毅副總理今天晚上在歡迎巴基斯坦外交部長皮爾扎達的宴會上嚴正駁斥帝國主義、現代修正主義和各國反動派對我們的無產階級文化大革命進行的種種誹謗。他說，這證明我們做的是完全對了。毛澤東主席說過「被敵人反對是好事而不是壞事」，他們反對得越起勁，就越加證明我們的工作很有成績。他們妄圖藉此挑撥和破壞我們同亞非國家的關係，那是完全打錯了算盤。

陳毅副總理重申，中國政府和中國人民堅決支持亞非拉各國人民反對以美國為首的帝國主義及其走狗的正義鬥爭。中國政府和中國人民將繼續在和平共處五項原則的基礎上同亞非各國發展友好合作關係。我們這個立場是決不會改變的。

陳毅副總理說，現在我國正在進行的無產階級文化大革命，是以偉大的毛澤東思想武裝人們靈魂的大革命。它將使我國七億人民永遠保持革命的青春，加速我們的社會主義建設，增強我們的國防力量，使我們更有利地貫徹毛澤東主席制訂的外交路線，更好地執行我們應盡的國際主義義務。

交易會的機械大廳（本報攝。有關本報特稿見第二版）

棉花黃麻煙茶等

贛經濟作物豐收

柑桔結實纍纍甘蔗長勢好

【據新華社南昌二十日電】江西各地已經收穫或正在收穫的棉花、黃麻、煙草、茶葉等主要經濟作物，收成都好於去年。柑桔結實纍纍，甘蔗長勢良好，也將比去年增產。各項經濟作物中，以黃麻、煙草增產幅度較大。獲得大面積高產的單位比去年增加很多。已收的各種經濟作物產品的質量都比往年好。

波駐華新大使

昨到北京就任

【新華社北京二十三日電】波蘭人民共和國新任駐中國大使塞托德・羅津斯基今天乘飛機到達北京。

一九六六年秋季中國出口商品交易會
地點：廣州市中國出口商品陳列館　時間：1966年10月15日至11月15日
雪花牌 Snowflakes PURE WOOL 中國製造
碧雲 Azure Clouds 中國製造 MADE IN CHINA
雪蓮 Snow-Lotus MADE IN CHINA

雪花牌 碧雲牌 雪蓮牌 羊毛衫
男裝・女裝・童裝・各款齊全
總經銷：中國中發有限公司　香港代理家：華潤公司
港九各大國貨、百貨公司有售

北京戳穿帝修「停炸迫和」大騙局
美蘇串演東方慕尼黑

雙方加緊勾結，犧牲越南，妄圖造成反對越南人民、包圍中國和鎮壓亞洲民族解放運動的局面。

【新華社北京二十三日電】「人民日報」今天發表觀察家文章，題目是：「揭穿美蘇串演的新的東方慕尼黑」，全文如下：

正當國際上颳起一股「停炸迫和」的妖風的時候，美帝國主義和蘇聯修正主義領導集團加緊勾結，在越南問題上進行一場骯髒的大交易。黑幕已經拉開，真相正在大白。

葛羅米柯十月十日在白宮的小黑會上，同美帝國主義頭子約翰遜的密談，進一步暴露了蘇聯領導集團出賣越南的叛徒面目。據西方報刊透露，葛羅米柯要美國「只要美國「停炸北越」，問題就可以「求得解決」。約翰遜聽了以後，興高采烈地說：「我感到前所未有的鼓舞」。同時，葛羅米柯在和英國外交大臣布朗的會談中，也一再強調「必須停止轟炸北越」。用布朗的話來說：「如果美國停止轟炸北越」，俄國領導人就願意在越南和平中起積極作用」。西方「在需要做些什麼的問題上同俄國人達成了」「明確的諒解」。

美蘇的勾結，「停炸迫和」，犧牲越南，妄圖造成反對越南人民、包圍中國和鎮壓亞洲民族解放運動的新的東方慕尼黑的局面。我們必須徹底揭穿它，堅決反對它。

[illegible]

多勃雷寧「停炸」遭挫 葛羅米柯「停炸」出籠
蘇修對越南人民大出賣大背叛彰明甚

[illegible]

何謂「慕尼黑」？

【新華社北京二十三日電】「人民日報」今天發表資料，題目是：「慕尼黑」，全文如下：

慕尼黑是德國西南部最大的城市。在歷史上，慕尼黑是德國納粹黨的根據地。一九三八年九月，英、法、德、意四國首腦在慕尼黑開會，簽訂了一項協定，規定捷克斯洛伐克把大部分領土割讓給德國。英、法帝國主義企圖用這種辦法，來鼓勵法西斯德國把侵略矛頭指向蘇聯。結果，在英、法的縱容下，法西斯德國不但吞併了捷克斯洛伐克，而且挑起了第二次世界大戰。後來人們把帝國主義這種犧牲他國，縱容侵略的政策，叫做慕尼黑政策。

東京特稿
一幅光輝奪目的巨照
交易會機械大廳振奮人心

本報記者 黃浦

[illegible]

顯示機械工業發展水平

[illegible]

文化大革命促進了生產

[illegible]

毛澤東思想——勝利的保證

[illegible]

在「美總統是現代希特勒」臭罵聲中
約翰遜昨天抵菲 菲人民連續示威
青年們昨在瘟神下榻之旅館外抗議

【美聯社馬尼拉二十三日電】美國總統約翰遜今天到達馬尼拉。他此行是要同六個太平洋國家首腦舉行高峰會議，討論東南亞甚至於全世界和平或是戰爭的問題。

[illegible]

馬尼拉會議一景　轉載日本「每日新聞」

約翰遜親自糾集侵越僕從
馬尼拉會議今開鑼 將設永久侵越機構
會議舉行兩天 將策劃騙和新陰謀

[illegible]

馬尼拉會議前夕 「七國」首腦頻接頭
朴正熙叫嚷加緊侵越戰爭

[illegible]

三千廠商與日本有關係
蔣幫外銷受日控制
台報承認台灣出口「籠罩一片暗影」
蔣幫「央行襄理」「地政司長」貪污被揭發

[illegible]

首批難僑抵達陽春 數千羣衆熱烈歡迎
林場紅衛兵爲僑胞爭行李佈置新居

[illegible]

美機掃射美軍 九名美兵受傷

[illegible]

回國觀光華僑 前往韶山參觀

[illegible]

蘇聯無理驅逐我留學生經過

[illegible]

美菲輪船互撞 二十七人喪生

[illegible]

印尼城市劫案頻繁 華僑商人天天在威脅中
身穿軍服匪徒日夜持槍行劫

[illegible]

縱橫談
馬尼拉會議的陰謀必失敗

[illegible]

閃耀着偉大的毛澤東思想光輝 尉鳳英事迹展在京開幕

南越油石九月戰績

發揚魯迅在文化戰線上的徹底革命精神 ——紀念魯迅逝世三十周年

黎帆

日本朋友歡呼毛澤東思想勝利

中國展覽會在日閉幕

廿天觀衆達百五十萬

是一國單獨在日舉行展覽觀衆最多一次

【據新華社北京二十二日電】東京消息：在日本北九州市舉行的中國經濟貿易展覽會，二十一日勝利閉幕。廣大日本觀衆熱烈稱讚七億中國人民在社會主義建設中和無產階級文化大革命中取得的輝煌成就是偉大的毛澤東思想的勝利。

中國經濟貿易展覽會從十月一日開幕以來，共接待了一百五十多萬觀衆。這是一個國家單獨在日本舉行國際性展覽會規模最多的一次。

廣大日本觀衆在展覽會的留言簿和來信中，表達了他們對中國人民的偉大領袖毛主席的無限愛和對戰無不勝的毛澤東思想的無限敬仰。一位山口縣的青年說：「我來展覽會參觀了兩次，真正地看到了我們一直嚮往着的社會主義中國的面貌。毛澤東思想保障七億中國人民朝着一個共同目標前進。毛澤東思想是最偉大的。在毛澤東思想指導下，任何艱巨的事業都是可以成功的。」一位名叫田中的觀衆說：「我深切地體會到偉大的毛澤東思想不僅指導中國人民的思想，而且還指導世界革命人民的思想。」

許多觀衆敬佩地稱讚毛澤東思想深入了七億中國人民的心，並且正在變成巨大的物質力量。一位觀衆看到大慶油田、大寨人民公社的介紹之後說：偉大的毛主席充分地調動了億萬人民群衆的偉大力量。中國建設成就本身說明了毛主席的一個英明論斷：「人民，只有人民，才是創造世界歷史的動力。」一位日本新聞記者稱讚說，展覽會上的中國各種機械產品不論在數量和質量上都有飛快的發展。這是執行毛主席提出的獨立自主、自力更生的方針，走自己工業發展道路的結晶。

在中國展覽會的文化館中展出的許多介紹中國無產階級文化大革命的照片和宣傳畫等引起了觀衆的極大注意。很多人熱情地揚這場人類歷史上空前偉大的革命。日中友好協會下關分會的相見信幸說，敢不敢進行這場革命是敢不敢把無產階級革命進行到底的問題。偉大的中國人民在毛澤東主席領導下，毅然決然地進行了這一革命，這給全世界的革命以極大的鼓舞。

中國展覽會的成功是在廣大日本朋友支持下，並且通過他們與一小撮反對和破壞日中友好的分子進行堅決鬥爭而取得的。在展覽會的籌備階段，中國經濟貿易展覽會日本協力會、日中友好協會福岡縣聯合會的朋友，當發現內部有一小撮別有用心的分子打着「日中友好」招牌，實際上進行破壞展覽會的活動時，他們在廣大群衆支持下，毅然把這些破壞分子從這些組織的領導機構中清除出去。高縣、山口縣革命群衆在聽到一小撮別有用心的破壞分子要在展覽會場內進行搗亂和破壞時，派來五十多名青年冒着大雨騎着摩托車等，急馳趕來保衛會場，迫使這一小撮破壞分子不敢妄動。這些山口縣青年被人們譽為「日本的紅衛兵」。

展覽會的成功，給一切反華勢力以沉重的打擊。它說明了在反對共同敵人美帝國主義的鬥爭中發展和壯大起來的日中兩國人民的戰鬥友誼是任何勢力也破壞不了的。

我展覽會閉幕酒會

日各界一千人參加

蕭向前說中日友好已形成歷史巨流

【據新華社北京二十二日電】東京消息：中國經濟貿易展覽會展團二十一日晚上在北九州市舉行盛大酒會，慶祝中華人民共和國經濟貿易展覽會在偉大的毛澤東思想指引下取得巨大的勝利。

日本各界人士一千多人應邀出席了酒會。

席間，日本朋友同中國展覽團工作人員，頻頻舉杯，祝中國人民的偉大領袖毛主席健康長壽，祝日中兩國人民的戰鬥友誼乾杯。

展覽團團長蕭向前首先講話。他說：中國經濟貿易展覽會獲得巨大成功，證明了中日友好已經形成了一個歷史巨流，一切企圖阻擋中日友好的牛鬼蛇神都將歸於失敗。這是中日友好事業的勝利，是毛澤東思想的勝利。同時這是日本人民對於在毛主席領導下轟轟烈烈地進行着無產階級文化大革命的中國人民的有力支持。

蕭向前說：這個勝利有力地粉碎了敵人的所謂「中國孤立了」的謠言，它證明了毛主席所說的廣大日本人民都是我們真正的朋友。

他說，在這次展覽會期間，有一小撮口稱友好、假裝合作而在背後搞分裂破壞的人，被徹底地揭發出來，被廣大日本群衆拋在一邊。

蕭向前指出，通過這次展覽會，進一步增進了中日兩國人民的相互理解，加強了中日兩國人民之間的友誼，對中日友好事業作出了可貴的貢獻。同時也對中日貿易特別是對九州、西日本地區同中國的友好貿易，起了積極的促進作用。

北九州市市長吉田法晴在酒會上致詞說：中國在北九州舉行展覽會，這是對日本人民的支持。北九州和西日本地區人民一百五十多萬人參觀中國展覽會，這表現了日本人民對中國的友好感情。

中國經濟貿易展覽會日本全國協力會會長川瀨一貫說，我相信只要堅持貿易三原則和政治經濟不可分的方針，日本和中國的貿易一定能夠得到迅速發展。日中友好協會福岡縣聯合會副會長柏木正一在講話中譴責了一小撮破壞日中友好的分子企圖分裂日中友好運動的行為。他表示要學習毛主席的偉大著作「為人民服務」，廣泛緊密地依靠群衆，廣泛開展日中友好運動。

酒會上，還宣讀了日中友好協會會長、社會黨國會議員松本治一郎和在北京的日本和平人士西園寺公一的賀電。

比友人讚揚紅衛兵

譴責帝修歪曲事實

【據新華社上海二十二日電】以德·布若克為首的比中協會代表團離開中國前夕，在上海對新華社記者說：「中國的無產階級文化大革命開闢了人民群衆學習馬克思列寧主義的新時代，它將使中國人民有個統一的革命思想——毛澤東思想。」

比中協會代表團在中國進行了一個月的友好訪問，目睹了中國無產階級文化大革命的真實情況。他們認為，中國的這場文化大革命是人類歷史上具有歷史意義的事件，在世界歷史上還從來沒有過這樣的革命。而在外國，這場文化大革命的許多真實情況被歪曲了。

代表團成員說，毛澤東主席是一位偉大的人物，以他光輝的著作、偉大的革命活動，列入了像馬克思、恩格斯、列寧、斯大林這樣偉大的思想家、政治家的行列。毛主席的著作給勞動人民……

他指出，現代修正主義者和一小撮現代修正主義者演說時指出，帝國主義者們是多麼害怕中國現在正在進行的無產階級文化大革命的影響。

他指出，現代修正主義者感到恐懼，是由於他們擔心，中國的無產階級文化大革命的影響會擴大。

他說，帝國主義和現代修正主義大叫大嚷，因為現在中國正在進行的文化大革命，粉碎了他們想使中國回復到資本主義的和平演變的一切希望。因此，約翰遜同勃列日涅夫、柯西金等人結成了神聖同盟，誹謗中國文化大革命和紅衛兵，上演了世界範圍的反華大合唱。

意馬列共產黨成立

決遵循毛澤東等教導　反美到底

【新華社北京二十二日電】據馬克思列寧主義消息：意大利馬克思列寧主義運動於十四日到十六日在羅馬召開了第一次全國代表大會，出席大會的有來自各地的一百多名代表。大會宣佈成立意大利馬克思列寧主義共產黨，並且選出了黨的中央委員會。

大會發表的聲明說，意大利共產黨已經墮落為修正主義的黨，它在「和平過渡」的旗幟下企圖讓工人階級的革命覺悟，使他們放棄歷史的任務，所以有必要成立新黨。

聲明認為，資產階級的專政和資本主義剝削制度，不可能通過在資產階級的議會框架內逐步地加以消滅，只有通過革命才能徹底推翻和消滅它。

大會表示，意大利馬克思列寧主義共產黨將遵循馬克思、恩格斯、列寧、斯大林和毛澤東的教導，把反對以美國為首的帝國主義和反對現代修正主義的鬥爭以及爭取社會主義革命的鬥爭進行到底。

日本觀衆在中國經濟展覽會上爭購毛主席著作

在日本北九州舉行的中國經濟貿易展覽會，受到日本各界人民的熱烈歡迎。展覽會開幕才只有半個月，已經有一百多萬人參觀。日本觀衆爭相購買毛主席著作和毛澤東思想的書刊。圖為日本觀衆爭購毛主席著作的情景。（本報東京特稿）

閃耀着偉大的毛澤東思想光輝

尉鳳英事迹展在京開幕

陶鑄李富春劉寧一等參觀展覽

在京革命師生紅衛兵表示看了展覽更加體會毛澤東思想的偉大

【據新華社北京二十三日電】毛主席的好工人尉鳳英同志事迹展覽會，今天在北京正式開幕。

這個展覽會，是一個活學活用毛主席著作的課堂，閃耀着偉大的毛澤東思想的光輝，充分體現了毛澤東思想的勝利。展覽會通過尉鳳英無數平凡而偉大的生動事迹，向人們顯示了一個顛撲不破的真理：用戰無不勝的毛澤東思想武裝起來的人，是最勇敢、最聰明的人，是道德最高尚、靈魂最純潔的人，是能發揮最大的智慧和力量，什麼人間奇迹都可以創造出來。

展覽會預展期間，陶鑄、李富春、劉寧一、蔡暢等同志參觀了展覽。

尉鳳英事迹展覽會由以下幾部分組成：綜合部分——「在毛澤東思想哺育下成長」；「聽毛主席的話，念念不忘階級鬥爭」；「按毛主席教導，對同志極端的熱忱」；「以毛澤東思想為指針，大搞技術革新」；「用毛澤東思想統帥生活」；「宣傳尉鳳英，學習尉鳳英，趕超尉鳳英」。

在展覽會的進口處，掛着一幅我們偉大領袖毛主席同尉鳳英親切握手的大照片。尉鳳英曾經十三次幸福地見到過毛主席。毛主席的每一次接見，都給了她巨大的鼓舞力量，鼓舞她沿着毛澤東思想指明的道路前進。

展覽會還向人們介紹了尉鳳英在生活領域中堅持毛澤東思想掛帥，正確處理家庭生活與革命工作的關係，全心全意為革命的模範行為。尉鳳英在婚姻、家庭和日常生活中，突出毛澤東思想，以革命利益為第一生命，正確處理了戀愛、結婚、生孩子等問題，始終保持旺盛的革命熱情，「不做半截子革命者」，成為一個傑出的女同志。

尉鳳英今年以來，曾應各地邀請，先後在北京、重慶、瀋陽、哈爾濱等十三個市和縣作過三十多場報告。她的先進思想和英雄事迹，在廣大群衆中引起強烈的反響，人們紛紛表示要向尉鳳英學習，堅決走革命化的道路。最近預展期間，首都革命群衆、各地來京進行革命串連的大批紅衛兵和革命師生，參觀了展覽會。他們深深地為尉鳳英的先進事迹所感動。他們說：參觀後，更加體會到毛澤東思想的偉大。他們說：毛澤東思想是破舊世界、創建新世界，改造舊思想，培養新思想的無價法寶。有些青年在參觀的時候，情不自禁地在展覽館裏高呼「毛主席萬歲」。許多紅衛兵坐在地下，趴在板凳上，蹲在欄杆邊，抄錄尉鳳英的每句話，每篇日記。他們表示：要學英雄的思想，走英雄的道路，創英雄的業績。

南越迪石省民軍

九月殲敵近六百

擊落美機12架沉敵艦一艘

【新華社河內二十三日電】據越南南方解放通訊社報道：越南南方迪石省解放武裝力量九月份同敵人進行了上十次戰鬥，打死打傷敵人近五百八十五名，其中有偽軍校級和尉級軍官十三名。

解放武裝力量還擊落擊傷敵機十二架，擊沉擊傷敵軍車七輛，擊沉戰船一艘，並且繳獲大批武器和軍用物資。

另據報道，廣治省解放武裝力量十月十五日夜間襲擊廣治市西南約十公里的一個據點，殲滅守敵一百二十名，擊毀軍車三輛。

北越又擊落八美機

【新華社河內二十二日電】據越南通訊社二十二日公布：越南北方廣寧、寧平、清化、和平、清海五省軍民，二十二日粉碎了美國強盜飛機的瘋狂轟炸，共擊落美機六架。

另據報道，河靜省和永靈區的軍民在十一日到十七日也曾擊落美機兩架。

【據新華社科倫坡二十二日電】錫蘭共產黨中央政治局委員【illegible】…

發揚魯迅在文化戰線上的徹底革命精神

——紀念魯迅逝世三十周年

黎帆

偉大的共產主義戰士，中國文化革命的英勇旗手魯迅逝世三十年了。但是，他徹底的革命精神，同他的豐富的文化遺產一起，一直永生在我國人民的革命事業中。

早在一九四〇年，我們偉大的領袖毛主席就對魯迅在我國革命史和革命文化史上的地位，作出了極高的評價。毛主席說：「魯迅是中國文化革命的主將，他不但是偉大的文學家，而且是偉大的思想家和偉大的革命家。魯迅的骨頭是最硬的，他沒有絲毫的奴顏和媚骨，這是殖民地半殖民地人民最可寶貴的性格。魯迅是在文化戰線上，代表全民族的大多數，向着敵人衝鋒陷陣的最正確、最勇敢、最堅決、最忠實、最熱忱的空前的民族英雄。魯迅的方向，就是中華民族新文化的方向。」

魯迅不朽的功績是多方面的，這裏談談繼承和發揚魯迅在文化戰線上徹底革命精神問題。

一

作為革命家的魯迅，他是舊中國舊社會的革命造反者。作為思想家、文學家的魯迅，他的偉大，首先也在於他是一切剝削階級的舊思想、舊文化、舊風俗、舊習慣的徹底批判者。

【illegible】

二

一九三七年，毛主席這樣熱情地讚揚過魯迅：他在黑暗與暴力的進襲中，是一株獨立支持的大樹，不是向兩旁偏倒的小草。他看清了政治的方向，就向着一個目標奮勇地鬥爭下去，決不中途投降妥協。正在徹底清算王明機會主義路線的時候，毛主席這樣高度評價魯迅，是引人深思的。

【illegible】

三

魯迅從封建階級的逆子貳臣，到偉大的共產主義戰士，是走過了漫長的道路的。這個飛躍的關鍵，就在於魯迅始終堅持在革命鬥爭的實踐中改造自己的思想立場。

【illegible】

×　×　×

【illegible】（新華社北京二十二日電）（原載「人民日報」）

馬尼拉會議一景

［日本「每日新聞」］

大型彩色紀錄片「毛主席和百萬文化革命大軍在一起」即將在港公映

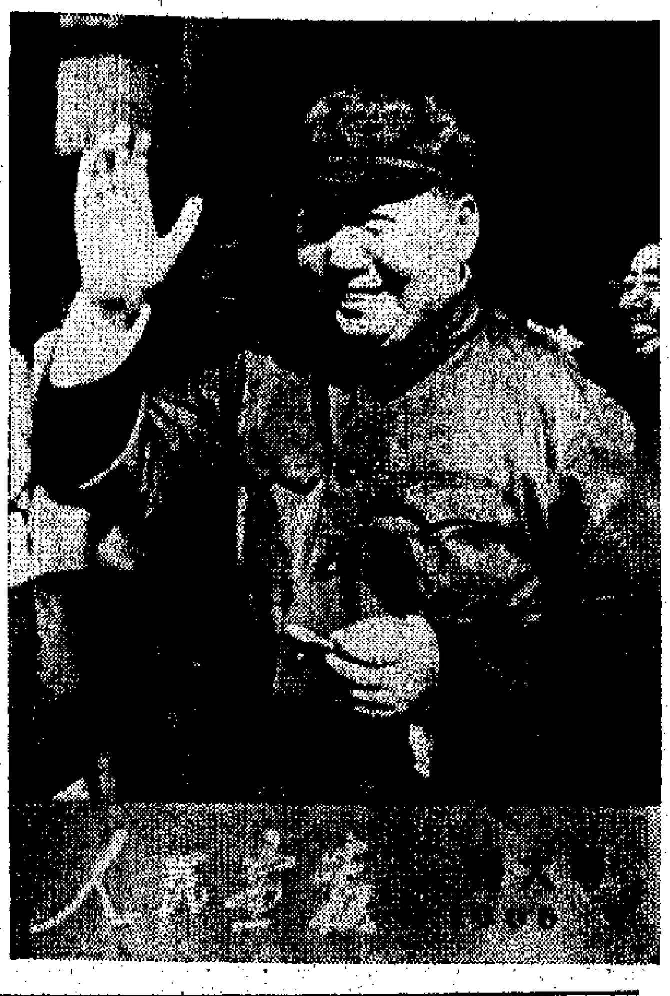

毛主席和我們在一起

我們偉大的導師，偉大的領袖，偉大的統帥，偉大的舵手毛主席和紅衛兵在一起。前右三和前右二是林彪同志和周恩來同志，前左一是陳伯達同志。這是大型彩色紀錄片「毛主席和百萬文化革命大軍在一起」的一個激動人心的場面。

毛主席穿上軍裝（人民畫報一九六六年第九期封面）

港九各界同胞熱愛毛主席 紀錄片在港放映是大喜事

人們熱切盼望分享和毛主席在一起的歡樂與幸福

【本報訊】港九各界同胞渴望看到的，具有重大歷史意義的大型彩色紀錄片「毛主席和百萬文化革命大軍在一起」，即將由本港普慶、南洋、國泰、高陞、銀都、珠江、南華、明聲等八家戲院盛大公映。這是廣大的愛國同胞的一件大的喜事！

我們的偉大導師、偉大領袖、偉大統帥、偉大舵手毛主席，今年八月十八日在北京偉大的天安門廣場同首都和來自全國各地的百萬革命群衆一起，共慶無產階級文化大革命，這一具有偉大歷史意義的場景由中央新聞紀錄電影製片廠攝成這部大型彩色紀錄片「毛主席和百萬文化革命大軍在一起」。該片九月七日起在全國各地放映，全國各地工農兵、革命幹部、革命師生和紅衛兵看到這部彩色紀錄片後，受到了極大的鼓舞和教育。他們好像親身受到了偉大領袖毛主席的檢閱，共享同毛主席在一起的幸福。香港愛國同胞熱愛毛主席，當這部大型彩色紀錄片在澳門放映時，許多香港同胞專程到澳門去看。香港同胞很早就盼望能夠最快地看到這部具有重大歷史意義的革命影片。這個願望終於快實現了。

影片「毛主席和百萬文化革命大軍在一起」極其生動感人地表現了毛主席和革命羣衆心連心，表現了萬千革命羣衆、紅衛兵對毛主席的無限熱愛，對偉大的毛澤東思想的無限信仰、無限崇拜，表現了廣大革命羣衆要把毛主席親自發動和領導的無產階級文化大革命進行到底的堅強意志和決心。

這部影片受到祖國同胞的熱烈歡迎。影片在製作過程中，中央新聞紀錄電影製片廠不斷收到全國各地的來信和電報，希望早日看到這部紀錄了具有偉大歷史意義的場景的影片，越快越好，越長越好。拉薩八一小學的革命教師曾經打一封很長的電報給製片廠，電報中說：「我們是邊疆的教師，我們很盼望，很想念，很急切地渴望看到八月十八日這個激動人心的場面。我們抑制不住激動幸福的眼淚，我們懇切地請求你們快！快！快！把這個我們渴盼望的影片送到西藏高原，讓我們和首都人民共享幸福的時刻。」

我們就是要高呼：「毛主席萬歲，萬萬歲！」

本報特稿

萬衆歡呼毛主席 顆顆紅心向太陽

大型彩色紀錄片「毛主席和百萬文化革命大軍在一起」先睹記

這些日子以來，由我們敬愛的領袖毛主席親自發動和領導的祖國無產階級文化大革命的勝利的消息，激動着這裏每一個愛國同胞的心。

「毛主席同北京和來自全國各地的百萬革命羣衆一起，舉行慶祝無產階級文化大革命大會！」「毛主席又接見百萬文化革命大軍！」人們熱血沸騰，愛國的激情高漲，多少顆熾熱的心，飛向世界革命的中心，我們偉大祖國的首都北京，飛向毛主席的身旁！

分享見到毛主席的歡樂

應當感謝北京中央新聞紀錄電影製片廠的攝影師和工作人員們，他們滿懷着對偉大領袖毛主席的熱愛的感情，拍攝和製作了這麼好的大型彩色紀錄片：「毛主席和百萬文化革命大軍在一起」，讓我們身在港澳的同胞，能夠分享祖國革命羣衆見到親愛的毛主席的幸福與歡樂！

這是一齣旗幟鮮明的，充滿革命激情的，閃耀着偉大的毛澤東思想的光輝的極好的影片。它很快就要在這裏公映了，作為一個有機會先睹的觀衆，影片帶給我的激動、振奮，深刻的教育，是久久不能忘懷的！

碧空萬里，漫天紅霞，一輪紅日，升起在東方，萬道光芒，普照寰宇！東方升起的紅太陽，以其雷霆萬鈞的力量，滂湃着祖國的大地，照耀着世界的未來！

這時候，在我們萬千海外和港澳同胞嚮往的、我們偉大祖國的首都，在雄偉的天安門廣場上，是一片革命的紅旗的海洋，是一片革命的歌聲的海洋，人們歡欣鼓舞，激情澎湃，萬千英雄的無產階級革命戰士的手臂，高舉着「毛主席語錄」的紅色冊子，在早晨的太陽光底下，閃耀着燦爛的光。「大海航行靠舵手，萬物生長靠太陽」的革命歌聲，雄壯嘹亮。

這是一九六六年八月十八日，清晨五點鐘，我們偉大的導師，偉大的領袖，偉大的統帥，偉大的舵手毛主席，在工作了一個通宵之後，來到了天安門廣場，同北京和來自全國各地的百萬革命羣衆一起，共慶偉大的無產階級文化大革命，這一具有偉大歷史意義的重大事件的動人景象，在影片上重現出來。

「毛主席萬歲！」

「毛主席萬歲！萬歲！萬萬歲！」

人們在歡呼，廣場在沸騰！那聲音是從人們心底深處發出來的最真摯、最熱烈、最崇敬的歡呼聲！人們的手都拍紅了，嗓子都喊啞了，許多人流出了激動的、幸福的、歡樂的眼淚！我們銀幕下面的觀衆，感覺到自己是和這廣場上的百萬同胞在一起，心連着心，共同體會到這一偉大時刻的歡樂與激動！我們在心底喊着：

「毛主席萬歲！萬萬歲！」

確保鐵打江山永不變色

毛主席啊，過去，是您帶領着我們祖國人民，打倒了帝國主義、封建主義、官僚資本主義這三座壓在我們頭上的大山，摧毀了那災難深重的屈辱的年代，因為有了您，我們中國人民才挺直了腰板，我們站起來了，再也不受帝國主義和地主老爺們的欺負！這一點，我們居住在海外和港澳的同胞是體會很深的。今天，您又帶領着我們祖國的億萬革命羣衆，進行無產階級文化大革命，進行到底，挖掉修正主義的根子，防止資本主義復辟，確保我們親愛的祖國的社會主義鐵打江山萬萬年，永不變色，讓我們子孫萬代都過美好幸福的生活。最敬愛的毛主席啊，您的恩情說不盡，唱不完，我們高呼：

「毛主席萬歲！」

毛主席穿軍裝意義重大

請看，影片上顯現得如此真切：我們敬愛的毛主席穿着一套草綠色的布軍裝；毛主席的軍帽上一顆紅星閃閃發光，衣領上的領章鮮紅奪目。通過毛主席穿軍裝，意義極其重大，極其深刻。毛主席穿軍裝，領導祖國人民，打出了一個無產階級的天下；今天，毛主席穿上軍裝，就是領導祖國人民繼續革命，要把無產階級文化革命進行到底，要把社會主義革命進行到底！把我們親愛的祖國，建設成為無產階級的鐵打江山，帝國主義、反動派敢來進攻，就把它的脊樑打斷，把它消滅光！

影片的旁白激動地道出祖國革命人民的聲音：「我們偉大的領袖毛主席穿上軍裝，我們感到更加親切。毛主席永遠和我們戰鬥在一起。我們有偉大的統帥毛主席，我們感到無限幸福。我們要當一輩子毛主席的好戰士，跟着毛主席幹一輩子革命！」

這是祖國革命人民的莊嚴的誓言。它給予我們極大的鼓舞，極大的激勵！我們也一定要高舉毛澤東思想的偉大紅旗，讀毛主席的書，聽毛主席的話，照毛主席的指示辦事。

毛主席和羣衆心連着心

請看，毛主席走過天安門前的金水橋，一直走到羣衆的隊伍當中，同周圍的許多人緊緊握手，向全體的革命羣衆報以親切的笑容。毛主席的臉上綻現着光輝的親切的笑容，毛主席是這樣樸素、非凡、慈祥！毛主席是最最偉大的人，也是最平凡的人！毛主席最相信羣衆，最關心羣衆，最支持羣衆的革命創舉精神和革命運動。毛主席和革命羣衆心連着心，敬愛的毛主席啊！萬衆在向您歡呼：

「毛主席萬歲！萬歲！萬萬歲！」

這歡呼的聲浪，一陣高過一陣，震蕩着首都的上空，也震蕩着我們廣大的港澳愛國同胞的心。革命的羣衆和毛主席心連着心！

現在，敬愛的毛主席站在天安門上。毛主席和他親密的戰友林彪同志肩並肩地站在天安門上，檢閱着浩浩蕩蕩的百萬文化革命大軍的遊行隊伍，毛主席高興地對林彪同志說：

「這個運動規模很大，確實把羣衆發動起來了，對全國人民的思想革命化有很大的意義！」

這就是我們的紅衛兵

在這個波瀾壯闊，規模巨大的無產階級文化大革命運動中創建的革命青少年的組織，文化大革命的急先鋒紅衛兵，今天在大會上和工農兵、革命幹部一起接受毛主席的檢閱。影片上，幾萬個緊着紅袖章的紅衛兵，英姿勃勃，生龍活虎，他們的年青的臉容上，展露着堅決的革命意志，顯現出對偉大領袖毛主席的無限敬愛、無限熱愛、無限信仰的激動心情。他們在大會開始前朗讀毛主席語錄，學習毛主席語錄。他們身穿着革命父母兄姊的舊軍裝，緊把毛澤東思想接過來傳下去，做無產階級革命事業可靠的接班人；他們決心要一輩子當保衛毛主席、保衛中國共產黨、保衛祖國的紅色尖兵！

這就是我們的紅衛兵，這就是我們偉大祖國的希望！對於居住在這裏的我們這些人來說，是第一次用眼睛見到的生動活潑的紅衛兵，感到的是這樣地親切可愛；我們產生的是極其興奮，極其喜悅的感情！讓美帝國主義和一切反動派就哭吧，咒罵吧！我們的紅衛兵，就是要高舉毛澤東思想的偉大紅旗，粉碎舊世界，創造新世界，把帝國主義和一切反動派通通埋葬掉！

毛主席和他的親密戰友林彪同志，周恩來同志等在天安門城樓上分批接見紅衛兵和革命師生的代表。

毛主席的話句句是真理

北京師大女附中的一位紅衛兵給毛主席戴上紅衛兵的袖章。敬愛的毛主席問她叫什麼名字，她說：「叫宋彬彬。」毛主席問：「是不是文質彬彬的彬？」她說：「是。」毛主席說：「要武嘛！」

當影片展現這一動人的鏡頭時，旁白響亮地發出全國紅衛兵和革命青少年的誓言：「敬愛的毛主席，您的話我們記住了，我們決心接過革命前輩的槍桿子，保衛我們的社會主義江山！」

毛主席的話，句句是真理。我們就是要武！我們要武一天，一時一刻都不放鬆槍桿子！

大會開始了。銀幕上，我們看到中共中央政治局委員、中央文化革命小組組長陳伯達致開會詞。

毛主席的親密戰友林彪同志講話。林彪同志、周恩來總理和萬衆一起歡呼：「無產階級文化大革命萬歲！」「偉大的中國共產黨萬歲！」「偉大的毛澤東思想萬歲！」「偉大的領袖毛主席萬歲！萬歲！萬萬歲！」

北京大學站出來第一張大字報的革命師生代表聶元梓和北京、哈爾濱、長沙、南京等地的大中學生的代表先後在大會上講話，他們的充滿革命激情的講話，在天安門廣場上激起了長時間的雷鳴般的掌聲！

陶鑄等領導人出現畫面

銀幕上先後多次地出現參加大會的我國黨和國家領導人：陶鑄、鄧小平、康生、劉少奇、朱德、李富春、陳雲、董必武、陳毅、賀龍、李先念、譚震林、徐向前、聶榮臻、葉劍英、薄一波、謝富治、劉寧一、蕭華、楊成武、江青、王任重、吳德、吳玉章、蔡暢、徐特立、鄧穎超、廖承志等的形象。

我們還從銀幕上看到，周恩來總理指揮着紅衛兵在羣衆之中，指揮着紅衛兵大唱「大海航行靠舵手」的革命歌曲，周恩來總理完全是普通勞動者的態度，他就是羣衆中的一員。這個場景，使我們受到很大的教育。

毛主席身體健康是我們最大的幸福

整整六個多小時的盛大的集會和遊行，敬愛的毛主席在這六個多小時中，一直和百萬革命羣衆在一起。我們在影片中看到，毛主席在大會之前，已經通宵工作，然後來到天安門廣場，在六個多小時之中，一直和羣衆在一起。毛主席的身體是這樣健康，毛主席紅光滿面，神采奕奕，永遠那麼年青。毛主席的身體這樣健康，這是中國人民最大的幸福，也是世界革命人民最大的幸福。我們的心中充滿着無比的喜悅，無比的歡樂，受到極大的鼓舞。

大型彩色紀錄片「毛主席和百萬文化革命大軍在一起」很快就要在這裏公映了，對於全港的愛國同胞來說，這是一件極大的喜事！

杜學文

大匯演圓滿閉幕

先後演出廿二場 觀衆三萬七千人次

歌舞節目充滿革命激情鼓舞了廣大觀衆 人們熱烈盼望拍成電影讓更多觀衆看到

【本報訊】高舉毛澤東文藝思想旗幟的歌舞劇藝大匯演，自國慶節起先後一共演出廿二場，觀衆三萬七千人次，昨日圓滿閉幕。演員們在舞台上盡情歌頌偉大領袖毛主席，熱烈歌頌毛澤東思想的偉大勝利！熱烈歡揚無產階級文化大革命的偉大勝利！每個歌舞都深深感染着觀衆，台上演員和台下觀衆心連心。觀衆看了這些歌舞後，受到了很大教育，觀衆熱烈的反應也鼓舞了演出者。許多觀衆觀看了這些充滿革命激情的歌舞，希望將這些歌舞拍攝電影，許多向隅的觀衆亦有此要求，讓廣大的港九同胞有機會觀看內容豐富多采的歌舞。

人民畫報特大號圖文並茂 文化大革命實況錄為專輯

厚達五十餘頁 已運到港發售

【本報訊】人民畫報第九期（特大號）已經到港。這本厚達五十餘頁的「特大號」，是報道祖國無產階級文化大革命的專輯。我國正處在史無前例的無產階級文化大革命的高潮中，在這震撼世界人心的日子裏，中國共產黨在毛澤東主席主持下，於八月一日至十二日舉行了第八屆中央委員會第十一次全體會議，作出了關於無產階級文化大革命的決定，發表了會議公報。從此，我國無產階級文化大革命進入新階段，億萬革命羣衆發動起來了，運動的規模更大了。這本專輯第一部分全文刊登公報和十六條決定，報道在八屆十一中全會期間毛主席會見首都革命羣衆的情況；第二部分，以數十幅彩色和單色圖片，詳盡地報道毛主席於八月十八日在天安門廣場同百萬羣衆共慶文化大革命的情況，包括毛主席在天安門城樓上向羣衆揮手致意，毛主席和林彪同志在一起，毛主席和紅衛兵在一起，毛主席和革命學生們在一起，紅衛兵們為毛主席戴上紅衛兵袖章，以及百萬羣衆遊行等；第三部分則報道全國各地羣衆熱烈歡呼和擁護公報和決定的情況。這本畫報即日起港九各大書局、報攤均有發售，每冊港幣一元。

又訊：人民畫報的香港發行者三聯書店從即日起開始擴大徵求該畫報的訂戶，該畫報的長期訂閱者均用特別優待，一年訂費為港幣十元，二年十九元，三年二十元，郵費一律免收，每戶附送彩色精印的中國畫雙月曆一個。訂閱處除三聯書店外，香港區有新民主出版社（皇后大道中一七五號），商務印書館中區分館（皇后大道中三十五號），東區支館（軒尼詩道五〇九號），北角支館（英皇道三九五號），九龍區有學生書店（彌敦道五二〇號），中華書局（彌敦道七四〇號），南方書店（土瓜灣馬頭圍道三十號A），南方分店（深水埗運動場道十五號）等。

官塘物華道632地段

康寧唐樓

商業中心
發財鋪位
樓高六層
一梯四伙
分層水錶
訂價特廉

每層由：12,000元起

石屎完成・趕裝內部

洽購處：
立信置業有限公司
香港德輔道中恒生銀行大廈七樓
電話：二三八〇三・二二四三二

毛主席万岁！人民万岁！

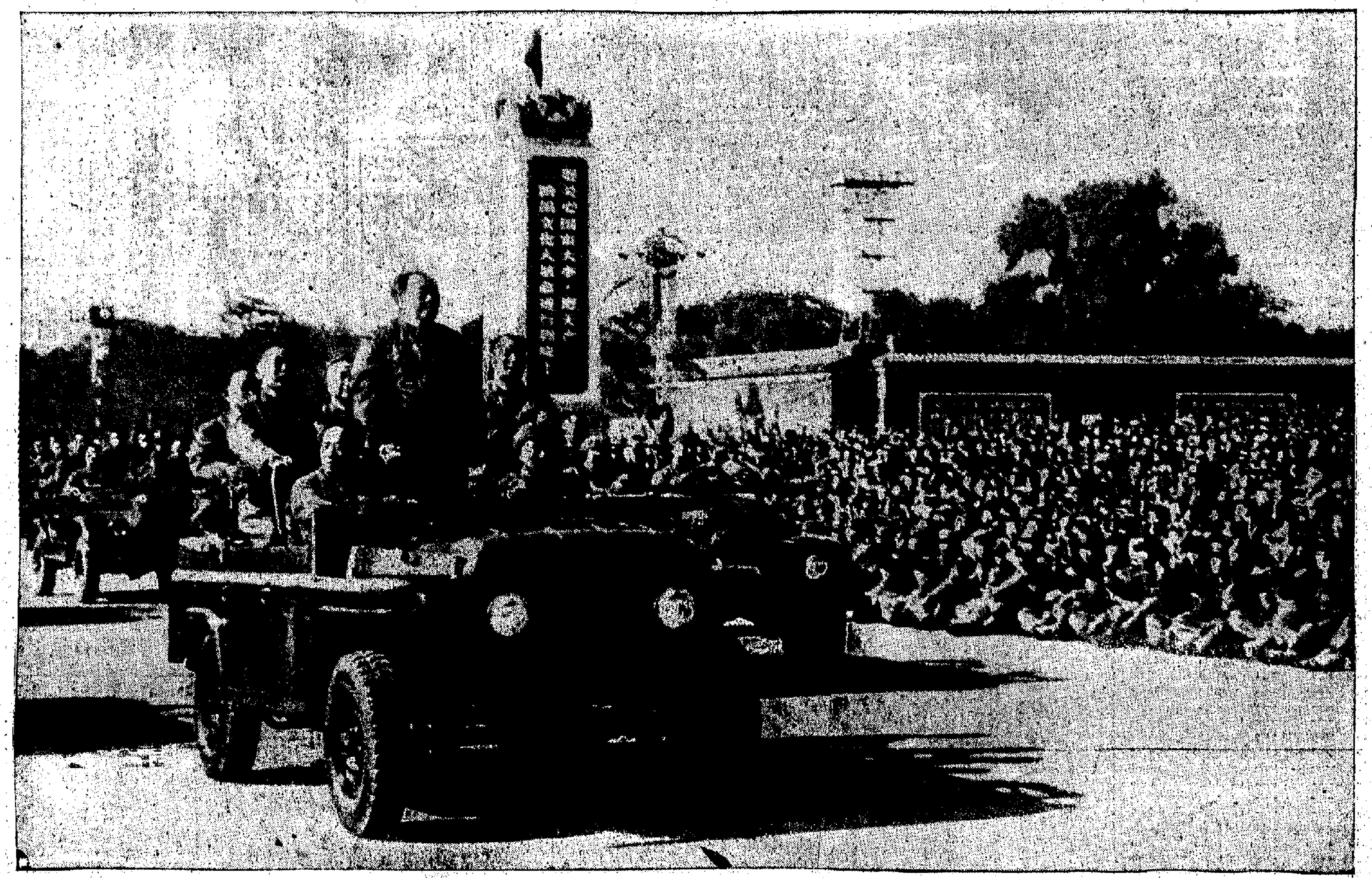

↑ 「毛主席来了！」「毛主席来了！」這是毛主席在十月十八日第四次接見革命小將時，全場的一片歡呼之聲。

五十里紅色大道上，歡聲雷動，地撼山搖。人們舉着紅光閃閃的「毛主席語錄」，歡呼「毛主席萬歲！萬萬歲！」一張張激動的臉，一顆顆火熱的心，向着我們心中最紅最紅的太陽。千千萬萬個紅衛兵和革命師生表示共同的心願：誓死保衛和貫徹執行以毛主席為代表的無產階級革命路線，徹底批判和堅決反對資產階級反動路線，把無產階級文化大革命進行到底。

↓ 林彪和偉大領袖毛主席一起檢閱文化革命大軍。林彪是毛主席最親密的戰友，最好的學生，是活學活用毛主席著作最好的榜樣。我們一定要向林彪學習，學習他高舉毛澤東思想偉大紅旗，活學活用毛主席着作，始終不渝地宣傳和捍衛毛澤東思想。

「解放軍報」記者攝

↓ 千針萬線，難以表達對毛主席的無限熱愛、無限敬仰、無限崇拜的心情。來自江西省永新縣革命老根據地的紅衛兵，連夜綉起「井岡山地區紅衛兵」的紅旗，高舉毛主席畫像，接受偉大領袖毛主席的檢閱。

「解放軍報」記者攝

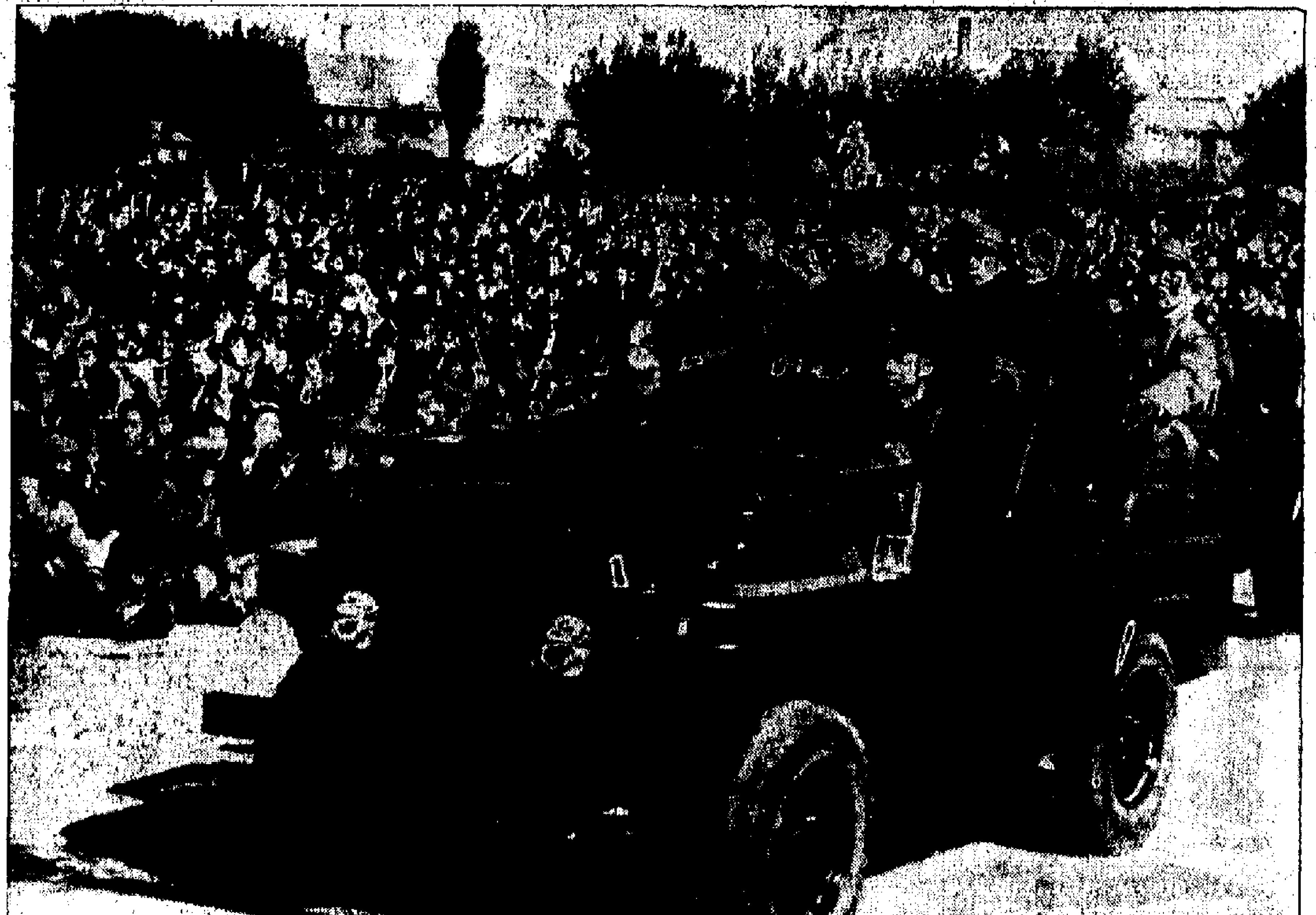

第四版　第四張

毛主席穿上軍裝

（人民畫報一九六六年第九期封面）

歌舞節目充滿革命激情鼓舞了廣大觀衆

人們熱烈盼望拍成電影讓更多觀衆看到

【本報訊】高舉毛澤東文藝思想旗幟的歌舞劇藝大匯演，昨日圓滿閉幕。

歌舞劇藝大匯演，自國慶節起先後一共演出廿二場，觀衆三萬七千人次，演員們在舞台上盡情歌頌偉大領袖毛主席，熱烈讚揚無產階級文化大革命，讚揚文化大革命的急先鋒紅衛兵，歌頌毛澤東思想的偉大勝利！每個歌舞都深深感染着觀衆，台上演員和台下觀衆心連心。觀衆看了這些歌舞後，受到了很大教育。觀衆熱烈的反應也鼓舞了演出者。許多觀衆觀看了這些充滿革命激情的歌舞，希望將這些歌舞拍攝電影，許多向隅的觀衆亦有此要求，讓廣大的港九同胞有機會觀看內容豐富多采的歌舞。

官塘牀

石

洽購處：

立信

香港

電話

秋冬貨運來續增　貨倉貯貨達八成

貨物流轉有增速趨勢

【本報訊】涼天貨品近日到貨增，貨倉存貨比半個月前增近一成。預料短期內，各地涼天貨物還有運來，貨主提貨也將頻密，貨物流轉有增速趨勢。

近日由日本、歐、美和澳洲各地運到的涼天貨品有較大的增加，其中以日本來貨增幅較大。最近由日本抵港的船隻，每艘卸給貨倉收貯的貨尾，已增至五、六百噸，間有在八百噸左右，有時也只得一、二百噸，後兩者情形比較少。此種情況比諸上月同期的平均二、三百噸已增加一些了。

最近運到的貨物，以毛布、夾布、花絨、厚身交織疋頭、絨料、男、女裝毛衫、毛外套、毛織成衣、毛冷、毛紗、毛皮衣、晴雨褸等均有，而以毛布、夾布、花絨、男、女裝毛外套和毛冷佔數較多，這些貨物既有供應市銷，亦有供廠用者。此外，最近運到的紙張、化工原料、鐵線網等五金、汽車零件、顏料和罐頭食品等貨，入倉數量也有增進，故造成各倉貯貨回增至接近容積的八成。

據倉商說，近來貨主向貨倉提取貨物也比前轉商，被提得比較頻密的也是上述的涼天貨，因為涼天貨批發生意，以天氣早晚漸有涼意的影響，比前已稍為轉旺。這些貨物買賣已增。近日以來，印刷廠家向貨倉提取咭紙增，原因是他們印製聖誕咭已轉忙，故需要較多的材料應用。目前雖然貨有多時才到聖誕節，但聖誕咭不但已經運到，而且有人提取出倉了。

據倉商說，今後仍將有涼天貨和聖誕貨運來，這些貨物出倉上市也將陸續轉增，預料今後貨倉業務，也將繼續轉忙。

港貨船運英國顯減　急需貨物改由空運

輸英貨量待十二月才轉旺

【本報訊】港貨用船隻運英現已顯著減少，估計去貨要到十二月才會轉旺。

據悉，定今晚（廿四）由港開往倫敦的「高嶺運」輪，載出貨物尚不足一千噸，低落情形為多時以來所未見。該輪雖定於十一月廿七日抵達倫敦，英商可在進口附加稅撤銷後才提貨應市，但結果出口貨量卻是不增反減。主要原因是現在有些擔貨在英國方面的估計，在今年十二月初英政府撤銷進口附加稅之後，可能在兩三個月內英國的進口貨量都會增加。如果這一估計屬實，則明年香港春夏季貨銷英或會增加。因為香港春夏季貨輸英的付船，也不遲。

英國存底甚薄，英商為急求收貨應市，已通知港商把一部分輕身的高值細貨和冬季貨改用飛機運去，至於供十二月英國撤銷進口附加稅後銷售的貨物，則下月運去也未遲。因為下月香港將恢復有多艘快船開往英國，只需廿五天和廿八日即可分別駛抵倫敦和利物浦，故港廠在本月底製妥貨物待運也不遲。

麵粉罐頭豆　馬禁止輸入

【吉隆坡二十日航訊】馬來西亞財政部長援引關稅法例所賦與權力，在二十日憲報發表一項稅關（禁止入口）（馬來亞各州）命令，只施行於馬來亞各州。

此項命令規定，除非已獲得稅關總監所發給的入口執照，並遵守其條件，否則，不得輸入一批所指定的貨物，在「馬來西亞」境內生產者，不在被禁止之列。

這些被指定的貨物，包括麵粉、罐頭豆、不包含焙咕的糖果、米糖、咖啡子殼、漂白水、旅行用毛毡、已製作靈石、建築商用潔淨器皿、非電力的腳踏車、腳踏車附屬品，及神紙等。

汽水在今夏　銷路特別好

成本減低獲利較厚

【本報訊】今年夏季的汽水銷路破紀錄，一般汽水廠獲利均增加。

據內行人士說，今年汽水生意之所以特別暢旺，主要是因為天熱的時間較長，由六月下旬起差不多連續了三個月，同時天氣乾燥，故造成汽水的零售大增。

汽水的生產成本低廉，只是廣告宣傳的開支較大。今年因砂糖價格續跌，汽水的生產成本已相對減低，總之汽水銷路又破紀錄，故各家汽水廠獲利均增多。其中特別是某種用糖較少而用豆類較多的飲料，今年獲利更覺可觀。

隨著汽水的產銷量均增加，今年各廠購買砂糖的數量也比往年顯增。據悉，現在香港各廠所生產的汽水，約有八成是採用太古糖作原料的。多數工廠在未進入汽水產季之前，即已先與太古糖房簽立了訂貨合約。

白金價步漲

上週每兩漲百八元　白銀價尚甚少起落

【本報訊】週來此間市場的白金片價步步高漲，每兩前後升了一百八十元至一百八十五元。白銀價則照舊企穩。

過去一週，此間市場的白金片價續高，如上週初，英白金片每兩尚只企住一千元，白金片則為九百九十五元；但到週三、四，一下子就挺至一千零七十元和一千零五十元；至上週末又掀起漲潮，英白金片與日白金片，突躍升至每兩一千一百八十元。時隔一週，每兩就先後提高了一百八十元至一百八十五元。

又，金飾店舖的白金片，週來也躍步上升，如週初每兩尚企在一千零四十元左右，到週末已升至一千二百二十元。

據業內人解釋，近來白金價漲勢如此澎湃，主要原因是：來源短缺，供不應求。白金在此間的用途，多是工業用與製飾物用。

但白銀價則始終細落上落，如紋銀條每兩為八元七毫半，有關銀元則為六元一毫半，大光銀元每元值六元，仍光銀元值六元五毫，普通墨西哥銀元則值四元二毫。

泰再提高米價

普通舊白米每噸漲五鎊　一般米價多加十七先令

【曼谷二十日航訊】泰國米出口價繼續調高，據泰貿易院米穀組發表一等白米出口新標準價如下：（單位：噸一等）百分百白米六十七鎊十七先令（漲七先令），二等百分百白米六十三鎊（漲十七先令），三等百分百白米（老米）六十六鎊八先令（漲十七先令），頂上百分五白米（新米）六十三鎊十先令（漲十七先令），頂上百分五白米（老米）六十五鎊十一先令（漲十七先令），上百分五白米（新米）六十二鎊七先令（漲十七先令），普通百分五……

上白米碎五十五鎊十七先令，上等白米碎四十七鎊六先令，特別一號白米碎四十六鎊十五先令，普通白米碎四十五鎊十七先令，上等一號白米碎四十四鎊二先令，特別一號白米碎四十一鎊四先令，普通一號白米碎四十鎊一先令，特別二號白米碎三十九鎊三先令，長粒糯米六十七鎊三先令，短粒糯米六十二鎊十六先令……

經濟新聞

美棉出口　上週大降

【本報紐約二十二日消息】據美聯社紐約消息：最近一週美國的棉花出口量下降。

紐約棉花交易所發表：由截至本月十八日為止的一週內，美國輸出的棉花數量六萬包，比前一周少三萬二千包，比去年同期少一萬二千包。

由今年八月一日起至本月十八日，美國共輸出棉花九十三萬一千包。

……二十三年九月一日算起，美國共輸出的棉花……比去年同期……但比商人估計的九十四萬五千包為少。

自從今年八月一日以來，美國政府庫存的「過剩」棉花減少了一百五十五萬包，但目前還有一千零八十萬包以上。

銀行拆息又稍回順

【本報訊】一定住了一段時期的銀行間拆借息，近兩天來又稍為回順。但同業間拆借……

目前銀行間業拆息，一直企住週息六厘，至週息五厘八七五，業內人說，暫時拆息亦不會有大起落。近日銀行同業間拆借較少，最近銀行市面已……據銀行人士說，……仍忙着到處找出路。

上週東金呆鈍挺

【本報訊】上週東金呆鈍挺，英鎊價回挺。K金開市二六六·三七五，此後金價徐徐上落。

……

糖市平靜

【本報訊】國際原糖價平平，香港糖市平靜。

上週五倫敦原糖現貨，仍揭每噸十四鎊七五，十月期貨為十五鎊三五，但因下週將改揭十二月期貨牌價，故十月牌價已無大作用。紐約現貨仍為每磅一仙五五，但明年一月期貨則已跌至一點五八仙，紐約期貨上，市道平淡，美糖市的實價仍無變動。

上週股價·股息

（單位：港元）

股名	最高價	最低價	收市價	週息率
滙豐	158	157	157	5.15
聯合企業	—	—	（按）4.8	10.41
會德豐	11.4	11.3	11.3	8.84
九龍倉	18.9	18.7	18.7	6.41
黃埔	—	—	32.5	6.15
太古	—	—	18.2	8.33
均益	—	—	16.7	8.98
大酒店	16.6	16.5	16.5	8.10
城市	6.1	6	6.1	8.19
置地	47.75	46.75	47	6.38
樂古	—	—	（按）35.25	7.80
堪富利士	—	—	（按）28	7.82
信託	1.57	1.56	1.57	6.36
電車	13.3	13	13	8.07
中巴	49.5	49.25	49.25	7.51
九巴	25.4	23	24.5	—
天星	—	—	26.4	6.33
油蔴地	45.5	44.75	45.25	8.17
九燈	17.8	17.6	17.7	5.64
港燈	22.9	22.7	22.7	7.48
電話	24.4	24.2	24.2	7.23
煤氣（除息）	—	—	11.2	7.14
太平	—	—	8.6	7.22
和記	9.15	9.1	9.15	10.92
怡和	11.6	11.4	11.5	6.52
英泥	—	—	28.2	10.63
屈臣氏	—	—	43.5	9.42
啤酒	—	—	（按）32	—
港機	25	24.2	24.2	7.02
牛奶	26.5	26	26.05	7.44
連卡佛	—	—	22.7	8.81
會德豐廠	—	—	（按）3.6	6.95
南洋	—	—	4.4	5.68
南海	—	—	（按）12.5	8.00
聯紡	—	—	6.35	—
聯合橡膠	4.025	3.975	3.975	8.30
橡膠信託	—	—	6.3	8.73

熱水瓶保溫耐壓性能高

（文　易會商品）

近幾年來，由於我國廣大人民生活水平日益提高，用毛主席著作武裝思想，在工農業戰線出現了一片大好形勢，品種多式多樣的大眾式的企業產品，如熱水瓶，就是其中之一，造就了各式各樣的熱水瓶，如仙鶴、荊江、蓮蓬、閩江、海鷗等牌的熱水瓶，都是受消費者歡迎的產品。

仙鶴牌

仙鶴牌熱水瓶具有輕巧耐用，形態美觀，品質優良，造型新穎，花色鮮豔，品種齊全，保溫及耐壓性能良好等特點。經過嚴格檢查，質量可靠，瓶膽玻璃潔白，質地堅實，沒有氣泡波紋，瓶口圓正，鍍銀均勻，保溫效能良好。如將攝氏一百度的水沖入瓶中，室溫在十度以上時廿四小時以後，二磅瓶不低於五十四度，一磅瓶不低於五十八度，三磅瓶不低於六十二度。瓶膽的耐溫度急變性能很高，如將攝氏九十五一百度的水灌入瓶中五分鐘後倒出來，隨即灌入二至五度冷水，瓶膽不會破裂。

仙鶴牌熱水瓶，適合家庭和旅行用，規格有半磅、一磅、一磅半、二磅、三磅、五磅等品種。花紋有花的、素的；塑料蓋、鋁蓋及搪瓷蓋等，在國外將有聲譽，深為消費者所愛用。

如意牌

如意牌熱水瓶，質量一向穩定，保暖性能好，受到世界各地人士的歡迎，由於生產工人和設計人員的努力，最近如意牌熱水瓶又有了幾種新產品問世，簡介如下：

一、密封式雙層蓋水瓶：這種熱水瓶採用螺旋式密封瓶塞，不論水瓶怎樣翻動，熱水不會外溢，極便外出攜帶，備有雙套瓶蓋，供二人同時飲用，這種熱水瓶有二磅半及三磅兩種。

二、尖咀水花保暖壺：瓶壳採用水晶花飾層新工藝，式樣新穎，美觀別緻，新保暖壺除壺壳製水晶花飾層外，尚有與企鵝型金屬飾層咖啡壺相間的特點。

三、企鵝型金屬飾層咖啡壺：它的特點是用高級原料製成，瓶身用新工藝合金飾層，瓶塞有塑料存力瓶塞和軟塞瓶塞兩種，按需要使用，既便於倒水又能在存放時保暖。

荊江牌、蓮蓬牌

荊江牌、蓮蓬牌熱水瓶，性能良好，保溫效能高，在一般條件下，可以連續保溫三十小時。同時外型美觀，瓶壳圖案豐富多采。品種由一磅至七磅俱全，規格另有網鋁肩蓋、有網提環鋁肩蓋，有網鋁肩底、無網鋁肩雙電玉蓋，鴨嘴形鋁肩蓋等，是一種理想的保溫用具。

閩江牌

閩江牌熱水瓶，係福建傳統出口名牌商品，在國內外享譽甚高，目前暢銷世界五大洲，其主要特點是品種規格齊全，花色式樣豐富多彩，按外壳結構有鐵壳、鋁壳、竹壳、鋁肩蓋、竹壳等不同品種；按容積大小有半磅、一磅、一磅半、二磅、三磅、五磅等；論花色式樣更是不勝枚舉，有各種動物、花卉景物等。

特別是竹壳和竹壳鋁肩熱水瓶，更具有獨特的民族風格，它的外壳係選用高級竹皮，由藝人精心編製而成，各式花形細不雜，人喜歡，它既是經濟實用的日用品，又是點綴、欣賞的藝術品，深受國內外廣大消費者所讚揚。品種式樣中尤以清油、彩花、編花、菊花、噴紅、百合花、長壽花、長城花等為最暢銷。

近年來為了滿足廣大用戶的要求，品種規格花色式樣大量增加，新增加了塑料咀、電玉蓋（單層、雙層兩種）、水花、刻花等新的品種式樣，包裝裝璜更為堅固美觀，包裝有木箱、紙箱兩種，可供用戶自由選擇。

海鷗牌

海鷗牌熱水瓶是中國輕工業品進出口公司福建省分公司新近經營出口的產品，有鐵壳和鋁壳兩種，其特點是壳式新穎，造型大方，尤以小容量的半磅、一磅、一磅半、二磅等式樣小巧玲瓏，圖案優美，更使人喜愛，它最適用於外出工作、生產、旅行等隨身攜帶，方便自如，歡迎用戶任意選購。

香港進出口貨價統計

日期：十月份第三週

類別	比去年同期價格漲▲跌×百分比	比前週漲▲跌×百分比
五金	▲4·21	▲0·03
化工原料	▲1·75	×0·06
棉紗	×3·71	▲0·08
棉布	▲4·05	▲0·26
紙張	▲3·36	▲0·32
土產	×0·31	×0·14
食米	▲10·69	×1·01
食糖	×11·19	×0·06

說明：本表係根據各類貨品現貨批發價格平均計算。（附存）

大公報分類廣告　電話七二六九九八〇

鳴謝啟事　先父不幸逝世，蒙香港華人文員協會贈給帛金港幣一千元，高誼隆情，殁存均感，謹此鳴謝。馮栢盛　一九六六年十月十九日

招生　鳴康數英　經驗中學女教師輔導舊英中數理各科……

文亮補習社　數理化　大學微積分物理　英人男女教師

生招院學灸針樞靈　理論與臨床並重，半年結業　課程：經絡學說，臟象學說，陰陽五行，診斷學，針灸臨床治療學　地址：灣仔莊士頓道129號東興大廈六樓　電話：735768　院長：陳乙鵠

明新花店　地址：水坑口十一號　電話：四三六八四二

買唱機揾我

安全貨倉　電話：寫字樓225938 220358　第一二倉893867 893695

租售

打蠟抹窗

燈泡原料

中聯搬屋公司　港717922·708973　九631288

天鵝電池

竹壳茶　又名（葫蘆茶）　感冒·傷風·頭痛·發燒　新華土產食品公司

趙教父子醫館　X光檢驗跌打內外傷科、迅速痊癒　醫館：德輔道919號地下　電話844442　英威邵女教練

熊胆軟膏（熊胆痔瘡膏）　主治痔瘡痛癢　紅腫流水　肚門破裂　武漢中聯製藥廠出品

氣

風濕精　中醫蔡啓超

潘柏頑症

鍾庸中醫　婦兒內科

痲痘喉症　古玉清

耳鼻喉科癧痔皮膚瘡毒　蔡氏中醫診所

淨可皮　外用

鼻科聖手

銳永余家針灸　使用中國針灸治療

寶石白蝕膏

痔　余聚說

散冒壳蜆　速根斷·快功見

遠東德康醫院

僑冠大廈　僑業大廈　僑光置業有限公司　電話：231254　僑華樓　僑榮大廈

入口船期預告

船名		開來港口	月日	公司
士打麥高蘭	STRAAT MAGELHAEN	上海	10月26	渣華
協神丸	KYOSHIN MARU	日本	10月26	東方
太平洋電星	PACIFIC TELSTAR	紐約蘇斯敦	10月26	捷郵
榮春丸	EISHUN MARU	非洲新加坡	10月26	日郵
捷德那	GEDERA	英倫	10月26	新興行
榮明丸	EIMEI MARU	日本	10月26	大信
富貴	EMPRESS OF VICTORIA	日本	10月26	東方
安德那州	STATE OF ANDHRA	印度新加坡	10月26	東方
重慶	CHUNGKING	曼谷	10月27	太古
孟來	MAIN LLOYD	歐洲	10月27	渣華
錫蘭丸	CEYLON MARU	日本	10月27	永泰
白拿南總統	PRES. BUCHANAN	美國	10月27	總統
多利多	TOREADOR	曼谷	10月27	多利順
明達	BRENDA	婆羅乃	10月27	海聯
勿地打馬士基	MATHILDE MAERSK	日本	10月27	捷成
台光	TAI KWANG	大南	10月27	新通
哈多	HALLDOR	大連	10月27	多利順
正和丸	SEIWA MARU	日本	10月27	東方
美邦丸	MIKUNI MARU	日本	10月28	日郵
路易萊克	LOUISE LYKES	美國	10月28	總統
亞斯馬拿	ASMARA	歐洲	10月28	寶隆
白馬山丸	HAKUBASAN MARU	新加坡	10月28	大阪
利安	ORION	日本	10月28	利成
菲哥利多	PHIL. CORREGIDOR	菲律賓	10月28	大工
大鵬丸	DAIOH MARU	新加坡	10月28	大阪
三鷹丸	MITAKA MARU	新加坡	10月28	日郵
寶林治	PRIMORJE	歐洲	10月28	華林
長崎	NAGASAKI	歐洲	10月28	太平
希利奧	HELIOS	斗湖	10月28	多利順
東星	EASTERN STAR	澳洲	10月29	渣甸
廣東	KWANG TUNG	新西蘭	10月29	太古
羅哈士總統	P. PRES. ROXAS	菲律賓	10月29	美邦
那福克丸	NORFOLK MARU	新加坡	10月29	大阪
愛美利馬士基	EMILIE MAERSK	印度波斯灣	10月29	捷成
星晶	STAR ANTARES	印尼曝拉維新加坡	10月29	福來
提德拉	TIDRA	日本	10月29	順昌
布朗士域	BRONXVILLE	庇能新加坡馬尼拉	10月29	銀行
富光丸	FUUKO MARU	日本	10月29	大信
駿河丸	SURUGA MARU	新加坡	10月30	日郵
愛斯馬士基	ELSE MAERSK	日本	10月30	捷成
吳淞	WOO SUNG	澳洲	10月30	太古
仙那邦	SINABANG	印尼	10月30	渣華
安比南	AMPENAN	新加坡	10月30	渣華
鳳晴丸	HOSEI MARU	日本	10月30	海聯
高索禾	KOSOVO	歐洲	10月30	華林
日本熊	JAPAN BEAR	舊金山	10月31	美輪
大之拿	TUGELA	歐洲	10月31	太平
皇后威利	QUEENSVILLE	英國	10月31	多利順
海寶	HALLBORG	曼谷	11月1	多利順
越南	VIETNAM	歐洲	11月1	法郵
第八進榮丸	SHINEI MARU No.8	日本	11月1	太平
愛馬利	ASMARI	曼谷	11月1	法郵
邊連尼士	BENRINNES	英國新加坡	11月1	邊行
正鋒	PIONEER MAIN	紐約	11月1	美輪
百倫士泰	BAYERNSTEIN	歐洲	11月2	捷成
羅斯福總統	PRES. ROOSEVELT	舊金山	11月2	總統
蘇丹	SUDAN	歐洲	11月2	太平
邊拿文	BENARMIN	英國新加坡	11月3	邊行
衛寺	EXMINSTER	紐約曝拉維孟買曼谷	11月3	和捷
沙利馬士基	SALLY MAERSK	美國	11月3	捷成
菲列賓	PHILIPPINES	美國	11月4	美邦
沙蘭樂尼灣	SARANGANI BAY	美國	11月4	大工
安徽見士	ANCHISES	英國新加坡	11月4	太古
愛蓮貝琪	ELLEN BAKKE	加美	11月4	銀行
高麗	KOREA	歐洲	11月4	寶隆
河內丸	KAWACHI MARU	歐洲新加坡	11月5	日郵
國泰	CATHAY	英國新加坡	11月6	銀行
美信	AMERICAN COURIER	紐約	11月6	美輪
大安美	DIOMED	英國新加坡	11月6	太古
芬塞	FERNSIDE	英國	11月6	多利順
芬摩爾	FERNMOOR	美國	11月6	多利順

火・車・時・刻・表

九龍開	到羅湖	羅湖開	到九龍
上午5時56分	上午6時59分	上午6時11分	上午7時22分
6時18分	7時33分	6時35分	7時54分
7時35分	8時48分	7時07分	8時23分
8時40分	9時43分	7時43分	8時56分
9時25分	10時29分	9時03分	10時06分
10時30分	11時43分	10時08分	11時11分
11時40分	下午12時40分	11時13分	下午12時17分
下午12時45分	1時46分	下午12時19分	1時23分
1時50分	2時50分	1時24分	2時28分
2時55分	3時56分	2時29分	3時33分
3時45分	4時46分	3時34分	4時38分
4時50分	5時53分	4時25分	5時28分
5時40分	6時40分	5時13分	6時17分
6時25分	7時25分	6時01分	7時02分
7時12分	8時13分	7時04分	8時06分
8時20分	9時20分	7時52分	8時57分
(E)10時	10時57分	8時59分	9時58分
(S)10時45分	11時42分		

附註：逢星期六、日及公衆假期，以（S）代替（E）。

深圳開	到廣州	廣州開	到深圳
下午12時42分	下午3時05分	上午8時20分	上午10時30分
4時05分	8時40分	上午9時35分	下午2時15分

輪船停泊表

船名		停泊地點	公司
星雲	NEBULA	A28	華夏
富島丸	TOMISHIMA MARU	A24	太平

飛機時刻

（如需了解詳情，請與各有關公司詢問。）

今日到港班機

西北航空：紐約、西雅圖、東京來，下午八時到。

泛美：倫敦、仰光、曼谷來，下午三時十分到；東京來，下午八時到。

國泰：東京、大阪、台北來，下午四時廿五分到；亞庇、馬尼拉來，下午四時十分到；新加坡、曼谷來，下午二時卅分到；西貢、金邊來，下午五時到。

泰航：東京、大阪、台北來，下午四時卅分到；新加坡、曼谷來，下午九時卅分到；曼谷來，下午九時卅分到。

日航：東京來，下午二時到。

馬來西亞航空：新加坡、吉隆坡來，下午二時到；新加坡來，下午四時十五分到。

瑞士：孟買、曼谷來，下午二時十分到。

昌興：溫哥華、東京來，晚上八時四十五分到。

英國海外：東京來，下午三時卅五分到；倫敦、加爾各答來，下午三時十分到。

法航：曼谷來，下午三時四十五分到。

菲航：馬尼拉來，中午十二時二十分到，七時五十分到。

民航：台北來，下午二時十分到。

越航：西貢來，下午三時到。

快達：悉尼、馬尼拉來，下午七時五十五分到；東京來，下午八時四十分到。

印航：曼谷來，下午六時三十分到。

[illegible]航：新加坡來，下午二時到。

今日離港班機

泛美：往東京、羅省，開下午四時卅分；往曼谷、仰光、倫敦、紐約，開晚上九時四十五分。

國泰：往台北、大阪、東京，開下午三時十五分；往馬尼拉、亞庇，開上午八時；往西貢、金邊，開上午九時；往曼谷、新加坡，開下午五時十五分。

快達：往倫敦，開下午八時四十五分；往馬尼拉、悉尼，開下午九時卅分。

泰航：往曼谷、西貢，開上午八時；往曼谷，開下午四時零五分；往台北、大阪、東京，開下午三時零五分。

[illegible]航：往曼谷、[illegible]省、孟買，開下午二時四十五分。

馬來西亞航空：往吉隆坡、新加坡，開下午二時四十五分；往新加坡，開下午五時。

瑞士：往東京，開下午二時五十五分。

英國海外：往曼谷、倫敦，開下午五時十五分；往東京、倫敦，開下午五時。

法航：往東京，開下午四時三十分。

菲航：往馬尼拉，開下午一時二十分，開下午八時卅五分。

民航：往台北、東京，開下午二時五十分。

越航：往西貢，開下午四時卅分。

[illegible]航：往新加坡，開上午二時，開下午三時卅分；往倫敦，開上午六時卅五分。

西北航空：往東京、紐約，開上午八時卅分。

長和丸正修理 下月恢復來港
人髮輸美減運費

【本報訊】利成船務有限公司代理之日輪「長和丸」（CHOWA MARU），原定十一月初由日本抵港，但因該輪前些時曾往加爾各答與別艘輪船相撞，現正在日本船塢修理中，故須延至十一月二十日抵港，起落貨物後將於十一月廿一日晚開往新加坡、巴生港、吡叻和科倫坡。

【又訊】順昌航業公司屬下之「安興」輪，今天從金邊到達香港。該輪有貨物九百七十噸運來。其中有生牛四百二十七頭、粟米二千包、白芝蔴四千二百三十四包、蓮子五十四包、鴨毛九十四包、皮類二百三十八件、棉花七十二包、角類五包。

又據港東貨運聯會公佈，由十月廿一日起，香港假髮及人髮輸往歐洲港口的運費，已由每尺碼噸（四十立方呎）五百二十先令減至每尺碼噸（二十英鎊）八百先令加貨值百分之一點二。因為每重噸的貨物約為每尺碼噸多三成，故貨運費是減低了。

出口船期預告

船名		開往港口	月日	公司
歐洲線				
山城丸	YAMASHIRO MARU	歐洲	10月26	日郵
威靈頓城	CITY OF WELLINGTON	歐洲	10月26	鴻行
力打靈	NEDER RIJN	歐洲	10月26	渣華
邊德	BENDEARG	歐洲	10月28	邊行
阿德勿頓	AUTOMEDON	歐洲	10月28	太古
白拿南總統	PRES. BUCHANAN	法國	10月29	總統
格蘭亞文	GLENALMOND	歐洲	10月30	渣甸
多非士	TALTHYBIUS	歐洲	10月31	太古
那拉	NARA	歐洲	10月31	太平
文珍	MUENCHEN	歐洲	10月31	捷成
瀨田丸	SETA MARU	北歐	11月1	日郵
古格利莫	GUGLIELMO	歐洲	11月2	天祥
岩代丸	IWASHIRO MARU	黑海	11月4	日郵
邊羅華士	BENLAWERS	歐洲	11月4	邊行
邊華蘭	BENVALLA	歐洲	11月5	邊行
雨高	HUGO KOLLATAJ	歐洲	11月6	天[illegible]
皮利亞士	PELEUS	歐洲	11月7	太古
雷般城	CITY OF RIPON	歐洲	11月8	鴻行
卑爾根丸	BERGEN MARU	歐洲	11月8	大阪
維也納	VIENNE	歐洲	11月8	法郵
斯華士吉	SERVAASKERK	歐洲	11月10	渣華
慕素士泰	MOSELSTEIN	歐洲	11月10	捷成
多利都	TOLEDO	歐洲	11月11	太平
維多利亞	VICTORIA	歐洲	11月11	天祥
萬利勞士	MENELAUS	歐洲	11月14	太古
蘇律	SURAT	歐洲	11月14	鴻行
越南	VIETNAM	歐洲	11月15	法郵
邊利地	BEN[illegible]	歐洲	11月15	邊行
緬甸	BURMA	歐洲	11月16	太平
印・巴・中東線				
昌洋丸	SHOYO MARU	印巴	10月26	太平
坎拿拉	CANARA	印巴	10月26	鴻行
茂利怡美利	MURRAYEVERETT	印巴	10月26	福來
邊德	BENDEARG	亞丁	10月28	邊行
星晶	STAR BETELGEUSE	波斯灣	10月29	福來
美邦丸	MIKUNI MARU	波斯灣	10月29	日郵
哈多	HALLDOR	印巴	10月29	多利順
愛斯馬士基	ELSE MAERSK	印巴	10月31	捷成
東南亞線				
馬達加斯加丸	MADAGASCAR MARU	新加坡	10月26	大阪
菲巴丹	PHIL. BATAAN	馬尼拉宿務	10月26	大工
太平洋小姐	PACIFIC LADY	馬尼拉	10月26	東方
山城丸	YAMASHIRO MARU	新加坡	10月26	日郵
威伯隆	WAIBALONG	印尼	10月26	渣華
美上美	SUSANNE	曼谷	10月26	振盛行
協伸丸	KYOSHIN MARU	新加坡檳城	10月27	東方
正和丸	SEIWA MARU	曼谷	10月27	東方
新露	SUN ROUTE	棉蘭檳榔	10月27	[illegible]
海皇	HOI WONG	新加坡曝拉	10月27	捷順
榮明丸	EIMEI MARU	馬尼拉	10月27	大信
富貴	EMPRESS OF VICTORIA	新加坡	10月27	東方
松巴華	SUMBAWA	印尼	10月28	順昌
大華山	TAI WAH SHAN	曼谷	10月28	順昌
明達	BRENDA	婆羅乃	10月28	海聯
安興	LORINDA	西貢金邊	10月28	順昌

（左接出口船期預告）

船名		開往港口	月日	公司
安娜	MILOS DEL MAR	棉蘭	10月28	福運
勿地打馬士基	MATHILDE MAERSK	印尼	10月29	捷成
哈多	HALLDOR	新加坡吡叻	10月29	多利順
星晶	STAR BETELGEUSE	新加坡	10月29	福來
汕頭・天津・上海線				
克連巴	GLENBARN	青島新港	10月28	渣甸
長崎	NAGASAKI	上海	10月28	太平
芝蘭加	TJIKAMPEK	上海	11月6	渣華
格蘭諾高	GLENOGLE	上海	11月24	渣甸
格蘭嘉	GLENGYLE	青島新港	11月28	渣甸
基隆・釜山・日本港口線				
榮春丸	EISHUN MARU	日本	10月26	日郵
寶林治	PRIMOVJE	日本	10月26	華林
捷德那	GEDERA	日本	10月27	新興行
安德那州	STATE OF ANDHRA	日本	10月27	東方
大鵬丸	DAIOH MARU	日本	10月28	大阪
白馬山丸	HAKUBASAN MARU	日本	10月28	大阪
非洲線				
馬達加斯加丸	MADAGASCAR MARU	東非	10月26	大阪
雲達根	VAN DER HAGEN	東非	10月26	渣華
士打麥高蘭	STRAAT MAGELHAEN	西南非	11月4	渣華
提德拉	TIDRA	西南非	11月4	順昌
常島丸	TSUNESHIMA MARU	西南非	11月7	太平
永榮丸	EISHIN MARU	南非	11月8	日郵
士打富頓	STRAAT FUTAMI	南非	11月10	渣華
淡路山丸	AWAJISAN MARU	西南非	11月10	大阪
美洲線				
香港航商	H.K. MARINER	美國	10月26	港郵
施依丹	C.E.DANT	美國	10月26	渣甸
吉雲	GEH YUNG	美國	10月27	捷郵
捷德那	GEDERA	美國	10月27	新興行
菲律賓熊	PHIL. BEAR	美國	10月27	美輪
富島丸	TOMISHIMA MARU	美國	10月27	太平
多利多	TOREADOR	美國	10月28	多利順
路易萊克	LOUISE LYKES	美國	10月28	總統
白拿南總統	PRES. BUCHANAN	美國	10月29	總統
菲哥利多	PHIL. CORREGIDOR	美國	10月29	大工
大輪滿	TELAMON	美國	10月31	太古
安比南	AMPENAN	美國	10月31	渣華
羅哈士總統	P. PRES. ROXAS	美國	10月31	美邦
加拿大郵	CANADA MAIL	加美	10月31	福來
鋼商家	STEEL ARTISAN	美國	10月31	海運
布朗士域	BRONXVILLE	加美	10月31	銀行
正鋒	PIONEER MAIN	美國	11月2	美輪
蘇珊馬士基	SUSAN MAERSK	紐約	11月3	捷成
衛寺	EXMINSTER	舊金山洛杉磯紐約	11月4	和捷
太平洋勝利	PACIFIC VICTORY	溫哥華西雅圖	11月4	東方
伊利諾	ILLINOIS	溫哥華西雅圖	11月6	渣甸
澳洲線				
廣西	KWANGSI	新西蘭	10月27	太古
東星	EASTERN STAR	澳洲	10月29	渣甸
安德士丸	ANDES MARU	新西蘭	11月1	大阪
天津	TIENTSIN	澳洲	11月3	太古
芝罘	CHEFOO	澳洲	11月8	太古
新武士	SAMOS	澳洲	11月8	福來
芝馬諾	TJIMANUK	新西蘭	11月11	渣華
愛蓮貝琪	ELLEN BAKKE	西澳洲	11月13	銀行
太源	TAI YUAN	澳洲	11月15	太古
治喬安臣	GEORGE ANSON	澳洲	11月15	渣甸

今日明日出入口船隻

船名		往來港口	停泊地點	公司
今日入口船隻				
卡璐娜	CAROLAREITH(中午)	上海	A32	華夏
邊德	BENDEARG(下午)	日本	九龍倉橋	邊行
赫臣丸	HUDSON MARU(上午六時)	日本	A23	大阪
日昇丸	NISSHO MARU(上午十一時)	日本	B5	海聯
三浦丸	MIURA MARU(下午六時)	日本	A26	日郵
士打巴里	STRAAT BALI(下午六時)	南非西非	A25	渣華
露比	RUBI(下午)	印尼	油蔴地	榮華
大阪丸	OSAKA MARU(晨早)	日本	B11	大阪
關西丸	KANSAI MARU(上午八時)	日本	B18	永泰
士打菲沙	STRAAT FRAZER(下午九時)	西非南非	A1	渣華
吉野山丸	YOSHINOSAN MARU(下午)	日本	A4	大阪
春日山丸	KASUGASAN MARU(中午)	日本	A31	大阪
海強	HAI CHIANG(下午)	高雄	油蔴地	大信
安興	LORINDA(下午)	金邊	油蔴地	順昌
今日出口船隻				
勵治	RAJAH(下午)	印尼	B16	鴻行
福利	HOCK LEE(下午)	新加坡巴生吡叻	B13	華夏
格蘭花樂	GLENFALLOCH(上午八時)	上海	九龍倉橋	渣甸
海興	HAI HING(下午)	日本	B17	多利順
西祿士	CYCLOPS(下午)	歐洲	A33	太古
北方勇士	NORTHERN VENTURE(下午)	雅加達	B12	亞非
高慕連	COMORIN(下午)	歐洲	九龍倉橋	鴻行
夏華士泰	HAVELSTEIN(下午)	歐洲	九龍倉橋	捷成
安慶	ANKING(下午)	基隆	西環浮筒	太古
利利和路	LELEWEL(下午)	上海	A9	天祥
芬蘭	FERNLAND(下午)	溫哥華西雅圖	A34	多利順
春福神丸	HARUFUKUJIN MARU(下午)	古晉	B22	仁孚
新美安	SAN MAYON(晨早)	雅加達	油蔴地	通運
福興	FOO HSING(下午)	高雄	油蔴地	海聯
汶萊第一	BRUNEI No.1(下午)	婆羅洲	油蔴地	聯泰
明日入口船隻				
金熊	GOLDEN BEAR	美國	A9	美輪
坎拿拉	CANARA	日本	A	鴻行
山城丸	YAMASHIRO MARU	日本	A2	日郵
格蘭伯	GLENBEARN	英國新加坡	太古橋	渣甸
廣西	KWANGSI	日本	A	太古
力打靈	NEDER RIJN	日本	A8	渣華
香春山丸	KAHARUZAN MARU	日本	油蔴地	遠東
美上美	SUSANNE	高雄	B	振盛行
昌洋丸	SHOYO MARU	日本	A	太平
菲巴丹	PHIL. BATAAN	美國	A	大工
安天娜	ANTENOR	英國新加坡	太古橋	太古
巴華利亞	BAVARIA	歐洲	九龍倉橋	捷成
芬州	FERNSTATE	美國	九龍倉橋	多利順
茂利怡美利	MURRAYEVERETT	日本	A7	福來
豐運丸	HOUN MARU	日本	油蔴地	海聯
馬達加斯加丸	MADAGASCAR MARU	日本	B14	大阪
香港航商	H.K.MARINER	日本	A27	港郵
施依丹	C.E. DANT	馬尼拉	A	渣甸
恒富	MAUI POMARE	印尼	油蔴地	澳洲
明日出口船隻				
寶多	DJATIROTO	印尼	油蔴地	亞非
赫臣丸	HUDSON MARU	美國	A23	大阪
春日山丸	KASUGASAN MARU	南非西非	A21	大阪
吉野山丸	YOSHINOSAN MARU	紅海地中海	A4	大阪
大阪丸	OSAKA MARU	喀喇蚩波斯灣	B11	大阪
三浦丸	MIURA MARU	雅加達	A26	日郵
日昇丸	NISSHO MARU	新加坡	B5	海聯
寶利	PALMARES	雅加達	油蔴地	亞非
海皇	HOI WONG	汕頭	B1	捷順
安高拿	ANCONA	歐洲	九龍倉橋	寶隆
士打巴利	STRAAT BALI	上海	A25	渣華
開鋒	PIONEER MINT	美國	北角倉橋	美輪
利星	MANDARIN STAR	雅加達	B6	信利
關西丸	KANSAI MARU	新加坡	B18	永泰

截郵時間

今日空郵（星期一）

中國大陸 下午六時
印尼 上午十時　沖繩 上午十一時
台、日 中午　南越 下午一時
澳巴紐、約旦、敘利亞、塞浦路斯、西德、瑞士、法、意、非洲、英、荷蘭、南朝鮮、夏威夷、美、中南北美、尼日利亞、泰、馬、新加坡、錫 下午二時　伊朗、菲、關島 下午五時
印、澳洲、新西蘭、菲律 下午六時

平郵

中國大陸 下午六時
澳門 上午十一時、下午二時半、六時
意、瑞、比、荷、西德、東歐、奧、美、英、巴、伊朗、伊拉克、波斯灣、菲律賓 中午
星、馬、亞丁、埃、英、歐、中南美 下午一時
錫丹、沙特阿拉伯、南非、西非、關島 下午五時

明日空郵（星期二）

中國大陸 上午七時　印尼、加拿大 上午十時
台、日、馬、山打根、以色列、法、瑞士 上午十一時
南越、夏威夷、美、中南北美、泰、伊拉克、巴林、杜拜、科威特、亞丁、埃、錫丹 下午一時
巴、印、意、荷、比、丹、西德、奧、英 下午二時
澳巴紐、瑞士、巴西、澳洲、新西蘭 下午三時
汕頭 下午四時　婆羅乃、汶萊、加、紐 下午六時

"N" LINE REGULAR SERVICE

明達輪 十月廿七日收貨 廿八日開行
M.V. "BRENDA"
直放 婆羅乃

正和海運株式會社 SEIWA LINE

豐運丸 十月廿九日收貨 三十日開行
"HOUN MARU"
直放 古晉 詩巫

鳳晴丸 十月三十日收貨 卅一日開行
"HOSEI MARU"
直放 新加坡 古晉

總代理：海外聯合海運有限公司啓
李寶椿大樓一一〇至一一一室
電話：四五九五〇四・四四五七〇九

惠刊廣告 請打電話 七二六九八〇

惠康船務公司
WELCOME SHIPPING COMPANY HONG KONG
TEL: 237210 285274

蘇力亞輪 M.V. "ZULIA"
十月廿六日收貨 十月卅日開行
直透：椰加達 三寶壟 泗水
接載處電話：二三七二一〇 二三五二七四
印尼國家銀行經批准簽發提單
印尼總代理：P.N. PELNI

大華山 M.V. TAIWAHSHAN 直透暹羅
十月廿七、廿八日落貨 廿八日下午開行
（裝新型客貨輪時速十八浬歡迎搭客兼收冷藏貨）

大寶宮 M.V. HOI KING 直透石叻、庇能
十月廿九、三十日落貨 三十日下午開行
客貨請到干諾道西廿四號二樓本公司接洽
電話：四四八〇二六 營業部四四五一二 客務部四四一二八一
順昌航業有限公司啓

「卡璐娜」M.S. "CAROLAREITH"
由上海來！
定於十月廿四日中午抵港，泊貨32號碼頭。
請收貨人速來本公司辦理提貨手續。
華夏企業有限公司謹啟
中國銀行大廈十三樓

總代理
亞非船務有限公司
亞仁大廈1536室 電話：242031（五線）

寶利輪 M.V. "PALMARES"
即日落貨 十月廿五日開行
直往 椰加達

威伯隆輪 M.V. "WAIBALONG"
十月廿五日落貨 十月廿六日開行
前往：椰加達，三寶壟，泗水。
印尼總代理——GESURI LLOYD P.T.

北方勇士 S.S. "NORTHERN VENTURE"
即日落貨 廿四日開行
前往：椰加達 泗水
接洽處：新盛船務公司
印尼總代理——DJAKARTA LLOYD P.N.

T.S.K. LINE 東京船舶株式會社

快輪 三浦丸 M.S. MIURA MARU
十月廿四日落貨 廿五日開行
直往：耶加達，泗水。
泊A26號落貨

快輪 耶加達丸 M.S. DJAKARTA MARU
十一月五日落貨 六日開行
直往：耶加達，棉蘭，泗水

快輪 京都丸 M.S. KYOTO MARU
十一月十三日落貨 十四日開行
直往：耶加達，棉蘭

提單已獲印尼銀行批准
總代理：日本郵船株式會社

海皇 M.S. HOI WONG 直航石叻・庇能
十月廿六日落貨、廿七日開行
捷順船務有限公司啓

日本郵船株式會社

瀨田丸 M.S. SETA MARU 十月卅日落貨 十一月一日開行 直往：新加坡，北歐各埠
岩代丸 M.S. IWASHIRO MARU 十一月四日落貨五日開行 往：星加坡，黑海各埠
伊勢丸 M.S. ISE MARU 十一月十三日落貨 十四日開行 直往：三藩市，紐約各埠
紀伊丸 M.S. KII MARU 十一月八日落貨 九日開行 直往：檀香山，溫哥華，西雅圖
咸普頓丸 M.S. HAMPTON MARU 十一月六日落貨 七日開行 直往：新加坡中東各埠
永眞丸 M.S. EISHIN MARU 十一月七日落貨 八日開行 直往：新加坡、德班、伊利沙白港、東倫敦、開普敦
美邦丸 M.S. MIKUNI MARU 十一月八日落貨 廿九日開行 直往：新加坡、巴生港、馬德拉斯、可倫坡、孟買、喀拉蚩
榮山丸 M.S. EIZAN MARU 十一月九日落貨 十五日開行 直往：新加坡，巴生港
天榮丸 M.S. TENEI MARU 十一月十二日落貨 十三日開行
直往：CRISTOBAL, HOUSTON, NEW ORLEANS, MOBILE, MIAMI, PORT EVERGLADES, TAMPA & GALVESTON.
兼收橫濱轉駁下列各埠：KINGSTON, SAN JUAN, P. E. PONCE P. R., SANTO DOMINGO, CARTAGENA, BARRANQUILLA, SANTA MARTA, BELIZE, VERA CRUZ, COATZACOALCOS & TAMPICO MEXICO ACAPULCO, LA GUAIRA, MARACAIBO, PTO. CABELLO, CURACAO, ARUBA, GUANTA, PORT OF SPAIN GEORGE TOWN, PARAMARIBO, NASSAU, SAN JOSE DE GUATEMALA, LA LIBERTAD, AMAPALA, CORINTO, BUENAVENTURA, GUAYAQUIL, CALLAO, MATARANI, ARICA, ANTOFAGASTA & VALPARAISO (CHILE)
兼收由名古屋轉駁下列各埠（MIAMI & PT. EVERGLADES MIT ATINAGOYA）

日本郵船株式會社
電話：23851-7

毛澤東思想又一偉大凱歌
祖國石油脫蠟新技術
港九各界人士大振奮
認爲是中國人民及世界革命人民的大喜事

【本報訊】上海工人和科學技術人員，高舉毛澤東思想偉大紅旗，活學活用毛主席著作，敢於走前人沒有走過的道路，敢於攀登前人沒有登過的高峯，在短短五年多的時間，完成了資本主義國家化了幾十年還沒有辦到的事情，創造了石油發酵脫蠟的最新技術，並已投入生產。這一喜訊傳來，香港同胞人人振奮。

昨天，香港工人、科學工作者、石油工程人員和各界知名人士紛紛興奮地向記者發表感想，他們認爲這是我國青年科學技術工作者和上海有關單位的青年工人高舉毛澤東思想偉大紅旗的又一輝煌勝利！是戰無不勝的毛澤東思想的又一偉大凱歌！是中國人的無上光榮！

香港中華總商會會長高卓雄、副會長湯秉達、文化界知名人士陳君葆、西貢鄉委會主席李秉禮都興奮地認爲：「我國工人和年青的科學技術工作者，由於讀毛主席的書，聽毛主席的話，照毛主席的指示辦事，高舉毛澤東思想的偉大紅旗，建立了第一座合成苯車間，創造了石油發酵脫蠟的最新技術，這是中國人民的大喜事，也是世界革命人民的大喜事。這個偉大的成就對我國經濟、國防建設都有極其重要的意義。」

「掌握了毛澤東思想的我國科技人員和上海有關單位的青年工人，後來居上地攀登了資本主義國家幾十年也爬不上的最新技術高峯，再一次生動地證明了毛澤東思想是戰無不勝的，是無堅不摧的。作爲一個中國人，感到萬分興奮和自豪。」

摩托車工人和電車工人在談到我國最近建成世界首座合成苯車間和創造石油發酵脫蠟新技術成就時，感到歡欣鼓舞。他們異口同聲地說：祖國在科學戰線上取得一連串的勝利，今後，合成苯及高質量石油的大量生產，必然加強我國的經濟建設和國防建設。而且再次顯示我國工人打破了「洋框框」，敢於走前人沒有走過的道路，敢於攀登前人沒有登過的高峯，在速度上、產量及質量上遠遠超過西方，爲中國人民爭氣。生長在毛澤東時代的中國人民是多麼的幸福，是多麼值得驕傲和自豪。

一位石油工程人員對我國創造石油發酵脫蠟最新技術的消息，感到很大的興趣。他說，這種新技術他以前聽也未聽過。但他知道製造各種高空、高寒環境使用的高級低凝點油成本很重，價格很貴；現在我國創造了一種多、快、好、省的新技術，而這種技術是西方國家花了六十年時間尚未研究成功的，而中國人在五年多的時間就成功了。

黃新彥博士以喜悅的心情來評談石油發酵脫蠟的新技術，他說從這件事可以看見我國的科技已經達到超先進水平的程度。

在解釋發酵脫蠟的技術問題之前，他特別指出在新聞中提到的，採用這項新技術製出來的是「高級低凝點石油產品」、「可以精製各種高空、高寒環境下使用的高級精密儀器用的低凝點油」，他認爲這種新技術產品並非一般的石油脫蠟，而且可以製造出高級的潤滑油類，大大地支援了我國機械工業及有關工業的發展。

他指出通過發酵來完成脫蠟工序其中牽涉到一連串的複雜問題，某種微生物雖然可以「吃蠟」，但是它的生長不能單單依靠石蠟。因爲微生物必須在一定條件下始能繁殖，一般來說它是離不開水份、培養料和溫度。在脫蠟過程中石油和水份、培養料要有一定的比例，互相配合，微生物始能繁殖得快，迅速完成脫蠟過程。在這個基礎上，還要嚴格的控制溫度來配合。可是，在石油中怎樣加進水份呢？要知道水和油是不相容的，怎樣使二者混合起來，使得微生物一方面能夠在水份和培養料中生長、繁殖；另方面「吃」掉混進來的石油中的「蠟」，這種技術控制也是很複雜的。一個矛盾解決了，另一個新的矛盾必然又由此而產生，這就使得要解決的困難隨着增加，從這裏可以想像出我國的工人和技術人員從中付出多大的勞動啊！

黃新彥最後指出，在試驗室中完成了這項研究之後，還要解決脫蠟的速度，始能使得煉油量增加。總之，其中牽涉的問題是十分複雜的，其困難和複雜的程度使得西方資本主義社會的「專家」束手無策，而我國能夠在短時期內完成，證明了以毛澤東思想武裝起來的工人階級和技術人員正在攀登一個又一個科學高峯。

新界新聞

電話費昂　服務又差
新界希望公司改善
鄉議局昨提出四點要求

▲新界請求改善電話服務與收費問題，新界民政署將各鄉提供有關資料及理由，以便轉交有關當局。最近新界鄉議局根據會議所得資料，分函新界民政署及香港電話公司，轉電話諮詢委員會，望他們轉香港電話公司，要求減低新界各區與港九地區通話費用，改善接線工作，保證每天廿四小時內均有人接線。

該函說：「電話係公用事業之一，惟目前公司對新界的工作措施似乎已違背公用事業的服務精神，例如：㊀新界電話收費每使用戶無所根據，有多少隨意計算之嫌；㊁電話租金過於昂貴，以沙頭角爲例，每季須繳納一百九十七元五角，一年共須繳納七百九十元；㊂該電話收發單時，常常無用戶地址、姓名，且錯誤百出；㊃總機接線生人數太少，不夠應付工作，時時無人接線，每每延候十餘分鐘；……」

該函並要求公司：「㊀新界各區互通電話，不另收費；㊁與港九通電話的收費單，應開列次數，並減收電話租金；㊂減低新界各區與港九地區通電話費用；㊃改善接線工作，保證每天廿四小時內均有人接線。」

對社會救濟計劃 民政署徵詢意見

▲新界民政署就社會救濟計劃，分函新界各區鄉事會主席徵詢意見；如有意見，可與該處楊慶蓉聯洽。

博愛下月演戲籌款

▲博愛醫院本年度義演籌劇籌款小組，定下月九日晚間在香港大會堂音樂廳，聘請新鳳凰劇團演出「燈花虎蝶戲游龍」；同時並推出大會工作人員。

預防白喉症運動 下週起二次注射
流動隊工作日期地點編定

▲預防白喉注射流動隊將於卅一日進行第二次注射工作。廿四日至廿七日，流動注射工作隊在大埔設站地點：廿四日，粉嶺龍躍頭、嶺咀、新圍、從議學校、安樂村；廿五日在上水金錢村、馬草壟、大頭嶺、料壆及古洞培幼幼稚園、丙崗學校、石仔嶺培幼幼稚園；廿六日在沙頭角村及沙頭角廣濟、大坑、擔水坑、沙頭角、新村、公立學校；廿七日在沙頭角漁民學校、山咀學校、安樂村、鄉村福利會、沙頭角鹿頸、萊洞、大塘湖、打鼓嶺坪洋。

牛痘注射隊 今下鄉工作

▲流動牛痘注射隊，今日到新界坪輋、孔嶺、軍地、小坑新村；明日到小坑新村、新屋村；後日到老圍村；廿七日到永寧村、萬屋邊等地工作。

草枯木燥易生大火 鄉議局籲請鄉民注意

▲秋冬季節，天氣乾燥，草木枯萎，容易引起山火，鄉議局特請轄下鄉民注意，提防山火。

兩處林區昨大火
大欖涌及大埔滘
林木損失嚴重一掃墓者涉嫌被捕
蘇屋舊村焚卅木屋災民約百五十

【本報訊】港府新聞處消息：新界大欖涌植林區，昨日下午一時四十分發生大火。其時有若干人在此區掃墓，一名嫌疑人被林務拘捕。大火燒至下午六時五十分熄滅。農林處發言人透露，火場面積逾一百英畝。

受大火影響區域，樹木多數在一九六二年種植，亦有在較早年份種植。由於整日吹強風，火勢發展迅速，更增加救火的困難。

根據直昇機在上空觀察所得，植林區山上有許多人，其中兩次火警被目擊在墳地上發生。

新聞處又透露，新界大埔滘植林區亦發生大火，直至下午九時火勢始被控制，晚上十時五十分熄滅。樹木損失嚴重。

【本報訊】風高物燥，火燭頻生，昨晨五時許，深水埗蘇屋舊村發生大火，焚去木屋卅餘間，災民約一百五十人，傷一男子。據說，是打翻火水爐起火。

蘇屋舊村有石屋及木屋百餘間，其中近順寧道三二七號對開有木屋二十餘間，多爲瓜菜攤及小食店攤檔。伍記白粥糕店老闆伍忠，因重陽節趕製糕品應市，漏夜開工。據說，今晨五時十分，伍記店後的火水爐於滾粥時突然着火，伍忠見狀立即搶救，但火勢猛烈，一發不可收拾。伍忠於救火時受了輕傷。起火後，附近居民從夢中驚醒，爭相走避，衣物用具多無法搶帶。消防車七輛趕至現場，開喉灌救。但當時風勢頗大，瞬間燃及後巷一列二層高石屋六間，盡被焚燬。停放在順寧道街心的二輛貨車，其一爲同興貨車，編號AA五三一三，全車焚燬；成記貨車編號AE五六四〇，車尾也被焚燬。灌救工作至六時半始將火場控制，七時半全部救熄。現場約佔地二萬四千方呎。

火災災民約一百五十人，暫在李鄭屋村等候社會局救濟。

我愛用國產顏色
十三歲學生　蔡澤源

編者按：從今天起，我們將陸續發表一些小朋友們自己寫的稿件，抒發他們愛用國產美術用品的感想。下面的文章是一位十三歲的小朋友寫的，附圖是他參加比賽的作品「撲蝶」。

由文友公司和大公報合辦的國產美術用品圖畫比賽，在我校掀起了繪畫的熱潮。由於老師的一再鼓勵，我也參加了。

在過去，我用的顏色，並非都是外國貨，價錢貴，顏色又不理想。舉例來說，在上學期我買了一盒外國的廣告顏色，要五元多，盒內的顏色，每枝都很小的，是小小的一部份，一會就不用完了。

最近，老師向我們介紹了國產美術用品，我就去買了一盒國產廣告顏色，打開盒子一看，顏色豐富，文支都是大的，價格兩元多，很合理，但比外國貨便宜了近一半。到使用的時候，得心應手，顏色鮮艷，遠比外國貨好用得多。

罪犯比上年度增加
利用大廈爲藏身處
新聞處發表警方消息有此透露

【本報訊】港府新聞處昨發表「警務處設一務」一文，其中提到政府不同部門處理不同的業務。據說，本港近年來日益突出的一方面，直是屋宇日增，特別是廉價屋及建築大廈，兩方面的人口合併起來，在一九六五年底已逾一百八十萬五千人，因爲許多人家都遷到新建的多層大廈，加以從外來的人口，使得警方對新建區加強了注意力而不能減輕現有的責任。多層大廈對阻遏犯罪增加了他們的特殊困難，因爲所有各種犯罪包括吸毒及販毒在內，都認爲在大廈較易逃避警方的偵查。因此，他們的人數之多，就妨礙了警方通常維持地方上的治安。

在一九六五至六六年度，據報犯罪案中居民報告犯罪的剛滿兩萬人，比上一年度增加了約二千九百人，即等於百分之十七。但犯罪財物的興行包括所有偷竊和欺詐的罪案在內……

天氣預測：吹和緩或清新東風，初時有陽光，日間間中有雲，天氣頗和暖。

涉嫌與荃灣兇案有關
蔣軍過氣排長被捕
警方已落案今天將解法院提堂

【本報訊】本月十六日，荃灣馬閃排村發生的過氣國民黨「排長」追斬與前妻同居的男子一案，警方經過一番偵查，前晚在上水一間無門牌木屋內尋獲疑兇。

被拘疑兇綽名曾××（卅八歲），曾在澳水埗兵房當雜工；又曾在國民黨軍隊中做過「排長」。警方已將他落案，可能今天解法院提堂。

這宗兇案發生於當天的中午，地點在該村的卅四A號門前。被斬的男子林××，是一個年約四十五歲的閩籍人。

傷者是一個泥水工人，居上址已有十五年之久，有妻兒鄉。約在一年前，有一個婦人賴××（卅八歲），增城人，帶同兩子四女與他同居。顯是一個五金工人。

樓花糾紛事件
買主昨商對策
三大廈買主代表組成委員會
又有兩女傭接追索樓欵告禀

【本報訊】惠利宋樓花買主代表人，昨日在中區建國酒家六樓召開買主緊急會議，商討聯合應付生利置地公司追欵及督促業主依約交樓等事宜。

昨日到會的惠利大廈、寶利及德利大廈買主逾百人，同時又有聞風而來，要求參加的。經過出席各買主交換意見後，終決定成立「德利、寶利、惠利大廈購樓花委員會」，並即席推出委員十五人，姓名如次：黃根、胡少峯、陳迺立、黃華斌、陳迺炳、高金城、黃炳容、衞浩松、趙維新、黃廣謙、衞浩森、陳英、羅維諒、鄒浩泳、鄒振方等。委員會發起各大廈買主每戶納費十元，作爲會務進行。

據悉，生利置地公司於一九六二年夏出售寶利、德利、惠利三大廈樓花，截至目前止，德利、惠利、寶利三大廈仍未落成。昨據一位姓胡的德利大廈買主透露，他於四年多前購該廈樓花一單位，樓款已付一萬一千餘元，但經四年多後，德利大廈仍然吉地一幅，實在令人焦急。

【本報訊】惠利大廈樓花買主，又有兩名被告爲女傭梁錦蘭及黃鳳娟。她們被生利置地公司告到法院追索樓欵三千四百二十一元七角五分當價。該案定本月二十五日上午在九龍地方法院提審。

她們四年多前合購惠利大廈四〇八號，樓價一萬二千七百五十二元，除頭期供欵一成及入伙時應供欵一成外，每月供欵二百八十六元，共供六十個月。據說，她們在十四個月前停供，被迫討上述欵項。

截至目前止，惠利大廈有四個單位買主六人被控。部分案件已在維多利亞地方法院提審。

婦人自縊死亡
被夫懷疑與別人有染
另一女子被夫責罵後圖輕生

【本報訊】一個婦人被丈夫懷疑與他人有染，鬱鬱不歡，昨晨與夫吵架後，下午六時回家遣去兒女，自縊身亡。

死者黃鳳，又名黃湘鳳，卅二歲，住石硤尾街深水埗大廈×樓，有四子女，丈夫鍾拖（四十歲）是上址小型冷衫工場老闆。

死者此次自縊，疑與桃色有關。據說，一年前，黃與一個姓林的夥計很要好，約一月前，將林辭退。林被辭退後，常找黃借錢。黃曾被人跟蹤，對方整晚不到手，她就有所不利，對方還要她與夫離婚改嫁於他。

據某對於跟林的關係大感不滿，夫婦倆常生齟齬。昨晨，夫婦二人又大吵一場，還動手警察。後來，黃獨自返家，將四個兒女趕到同一座大廈的外婆家。那時，另一伙人亦告外出，屋內只剩她一人。

至下午六時許，黃的大子（九歲）返家，發覺黃在閣仔自縊，奔告外婆，但已返魂乏術。

【本報訊】昨日下午四時許，九龍太子道一×八號二樓，有一女子被丈夫罵了一頓後，服大量安眠藥自殺，被送院洗胃。該女子李×冰，卅八歲，住上址。

沙嶺墳場 明晚封閉

【本報訊】本港警務處，在重陽節期間，由本月十九日起至廿五日止，將沙嶺墳場開放七天，每日由上午八時至下午六時半。昨日是重陽節後，往掃墓者仍甚擁擠。明日（廿五）日爲開放最後一天，至下午六時半即行封閉，逾期進入者依通例申飭。

中區至香港仔
將行雙層巴士
首輛架定明年初試用

【本報訊】中華汽車公司向英國訂購的新車二十輛，下月可運抵本港（其中十輛爲現時行走柴灣綫之「長龍」型車）。該二十輛車，連以前訂的四十輛全部運抵港後，準備將舊車陸續淘汰。

此外，該公司又訂購中型雙層巴士兩輛，預計明年二月可運港，試走統一碼頭至香港仔之七號路線。據昨天從英國返港的中華汽車公司總經理顏成坤說：將來如獲警方交通部許可時，則大量訂購。目前行走七號路線的巴士，載客額僅得四十四人，此種中型雙層巴士則可載七十餘人。

順德聯誼會 昨頒助學金

【本報訊】順德聯誼總會昨晚在大會堂舉行……樂施繼續義演「黑路」，分別由該會會長胡兆熾、行政局非官守議員禁善會主席羅理基致詞後，並舉行助學金頒獎禮，由葛益洪師範學校校長黎宗熊主持。禮畢，繼續上演「黑路」。

胡兆熾致詞說，該會早年與長洲順德同鄉會聯合籌建順德公立學校，去年秋間又發起在……

麗的呼聲
舉辦
百萬富翁月

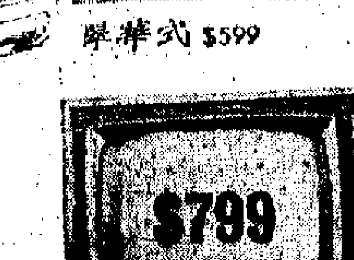

翠華式 $599

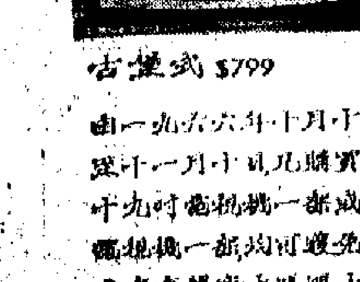

古樸式 $799

由一九六六年十月十一日起至十一月十日止，凡購買翠華式十九吋電視機一部或古樸式電視機一部，均可獲免費贈送之麗的呼聲大獎券十張，聞中獎者有百萬鉅富之機會，得此數上旋牌子式位之電視機。

欲知詳情請速蒞臨下列各陳列室參觀洽商。

麗的呼聲各陳列室

或向代理麗的呼聲電視機之各大電器行洽購

一九六六年秋季中國出口商品交易會
地點：廣州市中國出口商品陳列館
日期：一九六六年十月十五日至十一月十五日

矽藻土　保溫材料

矽藻土及其保溫材料

矽藻土粉主要用作各種有機與無機溶液的過濾劑和油漆、塑料、橡膠、造紙、肥料等工業的填充劑、充劑、液體吸着劑。在配製油漆粉研磨膏中也是良好的研磨料。把它摻入水泥中修築海塘，不但堅固而且可防海水侵蝕。用矽藻土製成磚、板、管，已被廣泛的應用於動力機械等工業最經濟的保溫隔熱材料。

中國五金礦產進出口公司大連分公司經營出口的矽藻土有塊料、200目粉，製品有標準、異型磚、板管、貨樣函索即寄。

中國五金礦產進出口公司大連分公司
地址：中國．大連．斯大林路143號
電報：大連"MINMETALS"

香港代理處：華潤公司
地址：香港．中國銀行大廈　電報：香港"CIRECO"

陳寶齡鍼科醫寓
門診時間：下午三時至七時
地址：北角燕子道九號二樓（匯豐銀行分行後面）
電話：七〇七一二二

甘地夫人上台前後

　隨着時間的消逝，印度也在迅速發生變化。但是，是轉向有希望的新黎明呢，抑或轉向漫長的黑夜呢？是走向政治穩定和經濟進步呢，抑或走向更多的麻煩呢？

　人們只要看一看，印度面臨着的看來無止境的政治危機和經濟危機，以及全國各地目前出現的一片混亂以致有時不得不出動龐大的武裝力量加以暴力干涉等事實，就不難找到答案。

獨立以來的罕見混亂

　從全國最大的城市加爾各答林立的貧民窟，以至最小的骯髒不堪的村落，都可以看到一個明顯的事實：印度獨立迄今十七年，極少出現像今天那樣的混亂，國家的基本民主制度和對進步的偉大夢想，也從來沒有受到像今天那麼大的威脅。

　在一九四七年獨立初期的年代裏，毫無疑問，人們曾經盼望出現一個新的時代。但是，三年前，長時期的過多、過重的擔子，把被稱爲最有能力的領袖尼赫魯的精神和身體都累垮了。印度的國外聲譽也跟着垮了。印度原來所奉行的不結盟的外交政策，多年來大肆炫耀的「第三勢力」國家，也開始搖擺了。爲了克服本身的經濟困難，它不得不在大國集團之間搖來擺去，以便取得大國的諒解和支持。

　國大黨政府所提出的龐大發展計劃，曾經被稱做不發達國家設法擺脫牛車時代的一個標本，但是現在已變得不符合實際了。例如當新德里當局大談興建鋼鐵廠的時候，大衆印度人卻處於飢餓狀態。

　有一個時期，印度人和外國人一樣，花費在談論「由誰繼承尼赫魯？」的時間太多了。一九六四年五月二十七日尼赫魯死後，主要的論題變成「尼赫魯死後怎麽辦？」

　與此同時，數以百萬計的印度人，開始了空前規模的騷動。這些不僅有面孔有名字而且有幻想有抱負的印度人，開始感到莫大的沮喪和無比的憤怒。

　儘管印度政治家們無法找到像尼赫魯那樣有能力的繼承人，最後還是由夏斯特里繼任總理了。但是，跟着出現的事情，包括不斷擴大的暴動、下級對上級的不服從、糧食恐慌，以至對印度聯邦結構的某種危險的削弱，都叫夏斯特里感到莫大的失望。

　就在尼赫魯死後，有野心的各個邦和地區的政治人物，開始對抗新德里的中央政府了。有餘糧的邦，拒絕以糧食接濟缺糧的鄰邦了。語言暴動爆發了。地區間的糾紛露出面來了。各邦開始爲邊界問題爭吵了。不同的集團要求成立不同的邦了。

　所有這一切，都表示在印度政界裏，正在發展某種離心力量，要求向中央政府爭回權力，要求把權力交到那些不是爲全國利益而是爲某個集團實力的人的手裏。

　今天，這種離心力量正在威脅着尼赫魯的夢想：由講着數十種語言，穿着不同的服裝，吃着不同食品和奉行不同地方習慣的五億印度人，建立一個強大的和永恆的國家。

　作爲尼赫魯的繼承人，夏斯特里曾經同他所面對的一系列問題進行艱苦的戰鬥，可是，今年一月十一日，當他正在蘇聯塔什干同巴基斯坦總統阿尤布・汗舉行政府首腦會談期間，他本人又死了。

學生鬥爭變得極英勇

　隨後，印度的政治領導，落進尼赫魯的女兒英迪拉・甘地手中。英迪拉現年四十八歲，是一個寡婦，她的政治經驗只限於見過父親的做法和擔任過短時期的新聞部長。

　英迪拉・甘地是作爲一個折衷的人物被捧出來的。把她捧出來有兩個理由，第一是可以（起碼是暫時）壓下黨內右翼人物的爭權，第二是可以憑藉她父親的聲望，替國大黨在明年二月的大選中效勞。

　那麽，英迪拉・甘地上台以來又幹了一些什麽呢？印度一位著名的漫畫家，曾經寫了一幅漫畫，表達他的看法。漫畫描繪英迪拉及其內閣閣員，在一條路上爭相逃跑，後面跟着一批嗚呼嘶叫的羣衆，向政府要求給予糧食，降低物價和改善生活。

　當英迪拉・甘地忙於趕快逃開羣衆的時候，她上氣不接下氣地說：「我覺得全國都在追趕我們。」這幅漫畫反映了普遍存在的一種看法：在最近三年裏，曾經一度領導過印度的領導人，現在都失去控制力，而且已被推擠，被追趕了。

　長時期以來，廣大地區的羣衆都在騷亂，破壞法律和秩序。印度議會和各邦議會，已被左翼的糾明的反對，弄得難以動彈。連學生也登上政治舞台了，他們暴動，同警察衝突，破壞教室，而且變得空前英勇，造成更多的流血。（節譯自美聯社新德里十月十六日電，作者：康拉德・芬克）

老鼠過街　羅萍

約翰遜亞澳之行未見「威水」先見示威
「空中白宮」無補挨蛋出采

・凌明・

　約翰遜在赴馬尼拉出席七國侵越會議途中，在新西蘭、澳洲的墨爾本、悉尼連日遇到羣衆盛大示威。約翰遜的座車在墨爾本捱了潲車的紅綠油漆，狼狽不堪。在悉尼又遇到更大的反美示威，番茄、臭蛋、廁紙有如雨下。一國總統到另一國訪問遇到如此待遇，卻屬少見。約翰遜這次出國，親自糾集侵越各幫兇國策劃在南越大打一場，而表面上卻大唱「和平」調調。爲了表示他這次出國的「威水」，約翰遜這次是坐「空中白宮」出國活動的。

　所謂「空中白宮」，指的是約翰遜出國所乘坐的專用飛機，是由一架「波音七〇七」改造而成，取名「空軍第一號」。這架飛機和約翰遜攜帶出國的專用汽車一樣，表現出這個侵越頭子即使離開美國只短短十七天也不忘隨時準備發動世界性核子戰爭。

　約翰遜在白宮中所有軍要幕僚、助手、總謀人員都集中在這架飛機上，他們一共是七十五人。在飛機上設有一間「機要室」，供約翰遜和他的幕僚舉行國家安全會議。此外還有一座通訊中心，供約翰遜在飛機上日夜廿四小時與全世界所有的美國軍事基地直接通話，包括在「緊急狀態」之下約翰遜可以下令使用核子武器的通訊設備。

怎樣也不像「怎樣才最合適，最後沒法斷定」

　約翰遜在使用這一特別通訊設備時採用秘密代號，各地用代號呼喚約翰遜。隨同約翰遜一起出國的有一個特別通訊班，與華盛頓各重要機關保持聯系，美國中央情報局的熱線聯系也將通過華盛頓直接轉到約翰遜本人。

　隨同約翰遜出國，並長時間伴隨約翰遜的，有總統特別助理羅斯托、白宮新聞秘書摩耶茲和一批起草約翰遜演講稿的官員。此外還有負責保護約翰遜安全的秘密警察頭子、約翰遜妻子的隨身秘書、新聞廣播人員等，眞是洋洋大觀。這飛機就是白宮的縮影，所以美國記者稱之爲「空中飛行的白宮」。

　[illegible]中，責任最重，最感頭痛的[illegible]頭目和特務人員，他們要負責約翰遜的安全。[illegible]次約翰遜出國之前，澳洲、新西蘭、馬尼拉等地早就有反侵越戰爭準備大示威，新西蘭、澳洲，甚至有人要[illegible]約翰遜，由於肯尼迪前車之[illegible]，約翰遜對這次出行十分戒懼，美國政府並提早通知被訪問國政府，要求加倍注意安全問題。各國的警察當局都爲約翰遜的到來傷透了腦筋。

　約翰遜的座車，雖然是美國特製的裝甲防彈汽車，坐在裏面即使遇上炸彈，也保險不會送命。但是，約翰遜在國外受羣衆「夾道歡迎」的時候必須坐敞篷汽車向人答禮，這就暴露了目標。約翰遜清楚地記得他的前任肯尼迪就是在敞篷汽車上被兇手[illegible]。保安人員再三考慮，決定盡可能不讓約翰遜坐敞篷車，而把那一部特製的具有防彈能力的專車「林肯號」帶往國外。可是問題仍然存在，約翰遜要往好幾個國家訪問，甚至可能到南越前線參觀、[illegible]，在這許多地方，總不能整天躲在避彈汽車裏不出來，在他進出各種公衆場合的時候，他的安全仍然令保安官員擔心。

　「空軍第一號」專機上還有白宮的新聞課人員。機上有一架印刷機，印發新聞公報。自新聞秘書摩耶茲以下還有新聞官、副新聞官、秘書等，單是掌管發佈新聞的官員就有近十個人。此外，還有一百多個美國各報的新聞記者、廣播記者，乘坐另一架飛機專門追隨約翰遜到處活動。但是，僅僅三天，這一百多名新聞記者已大感沮喪，他們跟隨約翰遜出國，到處碰到的卻是反美大示威，喝令「約翰遜滾回去」的憤怒的羣衆。他們發回的新聞和電視令美國百姓大倒胃口。

　[illegible]美國人已經知道，約[illegible]遠東之行，到處[illegible]，毫無「威水」可[illegible]。到了馬尼拉之後，[illegible]克・納馬拉、臘斯克將[illegible]上這架專機，到南越、泰國、南韓等地活動。[illegible]這架「空中白宮」[illegible]的設備和規模是空前的，可是約翰遜此行，挨臭蛋、番茄、……出采也是空前的。

美中期選舉後將大增兵
耗資十億美元在十七線建佈雷區

　在過去幾個星期裏，有不少消息說，約翰遜政府已考慮在十一月八日的國會中期選舉以後，在越南戰爭中來一次大規模的升級。有一個消息已經得到證實，那就是駐南越的美軍司令威斯特摩蘭將軍已經表明，他希望現在南越的美國軍隊三十二萬八千人，在一九六八年年中以前增加到六十萬人。同時，華盛頓方面盛傳，五角大樓正在計劃在分隔南、北越的十七線，設立一個耗資十億美元的佈雷區，並且派出大約由二十五萬美軍組成的一支堡壘部隊，來支持建立這個佈雷區。（節譯自十月二十四日美國「新聞周刊」）

馬尼拉會議的剖視

程靜

　馬尼拉會議今天開始了。這是美國總統約翰遜在今年二月主持了檀香山會議之後，又一次親自召開的會議。

　但是，它與檀香山會議又有很大的不同。二月間的檀島之會，不過是約翰遜和他的走狗阮高琪的「死亡擁抱」；而現在，約翰遜把其他的從越南的出兵國家都找在一起，不僅是「死亡擁抱」，而且是「大被同眠」了。

　準備出席會議的有美國、南越、[illegible]澳洲、新西蘭、泰國、[illegible]南朝鮮、「馬來西亞」[illegible]。在華盛頓的決策者來說，他們覺得，有[illegible]就有了國際色彩，它[illegible]是美國的戰爭，也不僅是南越對北越的戰爭，而是許多國家的共同戰爭，「冠冕堂皇」，有理之至。

　然而，這樣的會議，其實質何在，人人看得清楚。約翰遜雖然口口聲聲，以「和平」爲招牌，把馬尼拉會議打扮成「和平天使」般模樣，然而，會議之目的在於將戰爭升級，是人所共見的事實。

　別處不說，就是主辦七國會議的馬尼拉，那裏的[illegible]克魯茲也說：「……扮出來的約翰遜和實際表現的約翰遜，相差還有很大的距離」。怎樣將這距離縮小呢？美國還要進一步用事實來證明。「這樣的話，分別是對約翰遜的[illegible]表示極大的懷疑。

　不妨再以南朝鮮爲例。朴正熙集團最怕的就是南北朝鮮的合併與統一，他當然更不會協助南北越統一，使這個統一作爲南北朝鮮的借口。南朝鮮目前已有四萬多人在南越作戰，怎能設想，南朝鮮會在馬尼拉會議上會對於南北越南的統一，表示積極支持呢？

　關於會議的目的，美國也用行動作了很好的自我解釋。他們的不斷增兵南越的舉動，說明了馬尼拉會議只是一個「過場」，而眞正的溫度表，還是要在南越戰場上表現。美國向南越增兵，已經達到三十三萬多人之衆，超過了朝鮮戰爭；據說今年之內還要達到四五十萬，甚至於有人說達到六十多萬。

　約翰遜啓程東來之前，美國國防部長麥克納馬拉曾經八到西貢，而且到北部灣及十七線兩處窺伺北越。這些動作，只像應開大打，不像消弭兵戎。美國的消息也報道，美國中期選舉結束之日，也就是美國政府當局開始大打之時了。

美報論美蘇結盟
可鎭壓民族解放運動並反華

　[illegible]外長葛羅米柯最近趁着聯合國開會到華盛頓去活動。據報道，葛羅米柯和美國總統約翰遜、國務卿臘斯克進行多次的秘密會談，會談氣氛融洽，有些[illegible]他們商談的內容沒有透露，報道只說談的是防止核擴散問題和越南局勢等問題。其實，他們搞的是蘇美勾結，企圖在越南問題推銷「和談」騙局，並與中國爲敵。因爲美國在越南戰爭中節節失敗，約翰遜希望利用聯合國大會來搞「和談」陰謀，以求喘息；約翰遜十月七日演說也說：美國「不打算」讓蘇美之間[illegible]在越南或其他地方的[illegible]來妨礙他們的「和解」[illegible]美國將同蘇聯「一起[illegible]一步一步地走下去」，蘇聯「願意走多遠就多遠」。

　「紐約先驅論壇報」十月十八日發表一篇由專欄作家德魯・皮爾遜以「美蘇同盟？」爲題寫的文章，顯露出對美蘇進一步勾結的陰謀有所收穫而無限歡喜。茲將該文摘譯如下：

×　×　×

　美國總統約翰遜和蘇聯外長葛羅米柯的親切的會談，共鳴的和「讓我們一步一步地走下去」……的會談，完全可以作爲第二次世界大戰以來的爲了更好的和平的一樁重大事件。這次會談，其重要性還不只是因爲他們的會談已爲締結一項防止核武器擴散條約取得了鋪平道路的直接功效。會談本身固然是值得大大歡迎的。我認爲我們甚至可以理所當然地認定，防止核擴散條約的強固基礎現已奠定，條約的簽訂只是時間問題而已。這次會談的重要性在於美蘇關係新氣候的潛在力量非常強大。

　當我提出這是二十年來一件最有意義和最有成效的事件時，我的意思是這樣：現在可能是我們爲維持世界上最有燃燒可能的許多地區的和平而締結美蘇同盟的開始了。

　當然，這種看法也是從約翰遜—葛羅米柯和臘斯克—葛羅米柯的幾次會談體察得來的。然而，任何一個參與會談的人現在所能說出來的，要深遠得多。顯然地說，新氣候的潛在力量雖然現在僅露端倪，但是有理由相信，美蘇兩國官員也在急切地等待着這種美蘇同盟的出現。這是一些什麽大膽的步驟？

　至於這個同盟，可能就是一個美蘇[illegible]和[illegible]來[illegible]整個東南亞的[illegible]。由於北京近來越來越多地[illegible]斯科和美國進行[illegible]，聯更可以得出這樣的結論：這個同盟不能當作一紙具文，而且要從中獲得益處。

　在我看來，所有這些情況對美國和對蘇聯都是有好處的。只要有這樣一個同盟存在就可以確切保證東南亞的和平了。當然越戰也是需要和平解決的，由於和平解決，北越和南越的獨立就可以得到保證。

　爲什麽美蘇兩國締結的亞洲安全同盟具有合乎理性的潛在力量呢？因爲「擴張的」紅色中國對美蘇都有危險，只有一起行動才能穩穩當當地對付這種危險。

美軍殺人新罪證
瓜椰彈在日示衆

　美軍在越南的殺人勾當越來越殘酷。美國在南越實行打毒氣戰、化學戰和地毯式轟炸之外，今年四月起，美國又使用新型炸彈——「瓜椰彈」（如圖）。最近「日本越南友協代表團」從河內帶去日本，搞回了幾枚這種炸彈，作爲美軍殺人的新罪證的一部分，在東京展出示衆。觀者莫不憤慨，譴責美帝國主義比當年希特勒尤有過之。

　這種已在南、北越全面使用的「瓜椰彈」，外觀上很像是越南野生的一種越南人稱爲「瓜椰」的果物。炸彈是球形，每個直徑只有六・四厘米，重量約四百二十克。炸彈的外部有四個羽毛狀的翼狀物，落下時受空氣影響自動旋轉。它一跌到地面，無論是水面或軟草地都會自動彈跳起來，在距離地面約四十厘米處爆炸。爆炸的殺傷範圍約二十至廿五公尺直徑內，以人畜爲主要殺傷目標。

　炸彈的內部有二百幾十個的小型散彈，散彈是不規則的菱形金屬製成，有如玻璃碎片一般，一經穿入人體內，就深入體內，不能取出，使人活致死。

　美軍投擲這種「瓜椰彈」時，一次將三百顆裝入一個大炸彈內，長兩公尺十公分，直徑四十公分，專揀居民稠密地區大量投下，目的在殺害和平居民。據北越醫生對「日越友協代表團」說：「被這種破片刺入人體，幾乎是沒有救治希望的。」

　美軍這種以專門殺傷人畜爲目的，並以越南不斷試驗其新型殺人武器的無人性做法，已引起越南人民極大的憤怒。（林明）

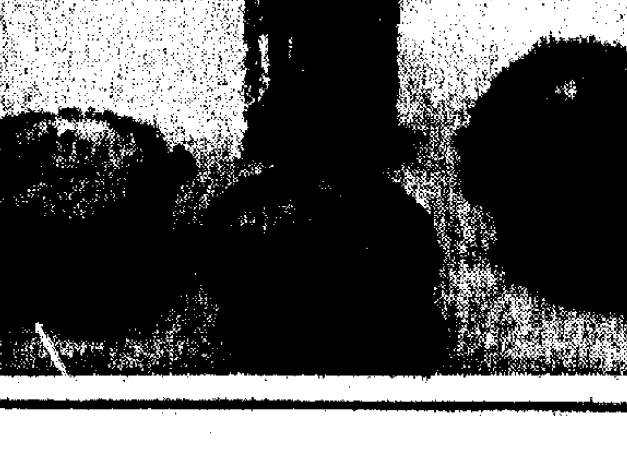

約翰遜南太平洋跳草裙舞

龔念年

東西南北集

美國總統約翰遜此次出國，從夏威夷飛往新西蘭途中，在美屬薩摩亞島停了一停。這一停，裏面大有文章。

從夏威夷島往南開展的南太平洋，裏面有星星點點數以千計的大小島嶼。海域是屬於太平洋的一部分；而島嶼上的土地，即總名大洋洲。一般的島嶼並不大，但是你佔幾方里，他佔幾十方里，拼拼湊湊，這個大洋洲的總面積也佔到全球陸地總面積的十五分之一。在各大陸的面積中，它是小老弟，卻不能認為它人微言輕，不佔什麼重要位置。

在整個太平洋中，美英兩國勢力最大，所佔島嶼最多；但在南太平洋中，美國就趕不上英法兩國了。尤其是法國佔領了波里尼西亞的大部分，其中的大溪地，一面被宣傳為「世外桃源」，再加上法國名畫家戈庚在那裏住過幾年，畫了「白馬」等等名畫，就使得大溪地幾乎成了南太平洋島嶼的代名詞。

這十幾年，法國撤出了亞洲的印度支那，又撤出了非洲的阿爾及利亞，唯獨對於大洋洲的波里尼西亞沒有放鬆。不妨拿香港來舉個例子。香港的法國文化協會雖然舉辦了法文班，吸收了幾千名中外學生進修法文，但有些法國僑民卻把子弟送到大溪地，去進入完全由法國人主辦，法國子弟讀書的學校哩！

這就是戴高樂上個月訪問大溪地的原因了。他在訪問了金邊之後，飛到澳洲旁邊的法屬喀里多尼亞島，在首府紐美亞先發表了一篇「法國希望全球和平」的演說；接着，又飛往大溪地，觀看法國核爆，並且發表了一篇「法國希望南太平洋地區向前發展」的講話。戰後二十年中，法國總統從未到過這個地區，此行用意可謂極之明顯，他是要鞏固和發展法國勢力。

剛走了一個打破二十年紀錄的法國總統，緊接着來了一個打破六十年紀錄的美國總統，南太平洋的蔚藍海水，突然發現了兩名總統先後從天而降，想必感到「濟濟盛哉」！

據美國報紙自稱，自從美國將西班牙在太平洋中侵佔的島嶼全部接管之後，這六十年來，從沒有一個美國總統到過美屬薩摩亞島。這塊地方，共由七個島組成，人口二萬二，面積七十六平方哩，首府邦哥邦哥是個軍港，從沒有過海軍部以外的美國官員光顧過。

這一次，約翰遜卻有安排，有計劃地光顧了。他還不想做得過於明顯，號稱是從夏威夷飛往新西蘭途中，半路需要加油，所以要在那裏停留一百一十五分鐘。如果有人問，美國長程轟炸機為什麼可以從關島起飛轟炸越南，而並不需要加油呢？約翰遜倒難解釋了。

美屬薩摩亞島和大溪地的號稱「南海貧民窟」，著稱於世的。這五年來，為了要對抗法國在該地區的發展，美國撥了一些經費在那裏裝飾門面，加強宣傳，畫龍點睛，就是約翰遜要在那裏「加油」的真正目的——不是為飛機加油，是為對當地的新殖民政策加油。

一百一十五分鐘雖不多，約翰遜還是找個機會發表了一篇演說：「這裏在六十個月來的進展，使得華盛頓看到，其他的太平洋島嶼上的人，和世界上反對殖民地的政策的人，都感表重視。」

這是約翰遜有意大跳草裙舞，借着美屬薩摩亞島的地方，向法屬各島大送秋波，企圖挖戴高樂的牆腳。

一名隨行的美國記者在報道這場旋風式的訪問時如此結尾：「然而，在不到兩小時後，這個要人乘着飛機又走了。而邦哥邦哥的跣足青年，又得回到席子上去睡覺，以便迎接第二個艱難的一天。」

從思想上破「四舊」

全國人民大會代表　安超

在這場史無前例的無產階級文化大革命中，紅衛兵小將以敢想、敢說、敢幹、敢闖、敢於革命的精神，橫掃一切牛鬼蛇神，破「四舊」，立「四新」，在短短的時間裏，把舊社會遺留的污泥濁水來了一個大冲刷。

他們幹得對，幹得好，幹得痛快！

我今年五十六歲，從十四歲就進澡堂子當學徒。在舊社會，澡堂是最被人看不起的行業。解放後，我從一個「臭修腳的」變成了腳病技師，為勞動人民治療各種腳病。我還當選為全國人民代表大會代表，參加了管理國家的大事。但是，也還有不少舊社會的殘渣餘孽，沒有改造好的資產階級分子，仍然以老眼光看待我們，要我們像過去一樣地伺候他們。這是很不合理的。我曾經代表職工向前北京市委多次提出意見，要求取消專為資產階級老爺們服務的項目，但是沒有受到重視。這不是有些奇怪嗎？不，因為他們就是資產階級的代表，這些人怎麼可能接受我們的意見呢？

在這次無產階級文化大革命的風暴中，紅衛兵小將們，雷厲風行，幾天工夫就把多少年解決不了的問題，什麼怪髮型、奇裝異服，掃得乾乾淨淨，一掃而光。今天的北京城，街頭巷尾面貌一新；腐朽的店名、街名改換成具有革命意義的名稱；牆壁上、櫥窗裏，到處都可以看到毛主席畫像、毛主席語錄，走在路上、坐到車裏，到處都可以聽到歌頌我們最最敬愛的領袖毛主席的歌曲。真是一派興旺的無產階級革命景象啊！

這些天來，我經常興奮得睡不着覺。我想了很多事，想到我們有了這樣一代接班人，使我對祖國的未來充滿了希望和信心。

毛主席親自發動和領導的這場無產階級文化大革命的意義實在太深遠了。我們服務行業的老職工，都是從舊社會走過來的，在我們的身上，不可避免地或多或少地沾染上舊社會的灰塵。這場文化大革命是觸及人們靈魂的大革命。破形式上的「四舊」易，破思想上的「四舊」難。而破思想上的「四舊」又是最根本的。思想上的「四舊」不破，就會香臭不分，就會失去抵抗灰塵入侵的能力。要破思想上的「四舊」，就要認真學習毛主席著作，用毛主席的話來檢驗自己的言行。只有這樣才能使自己的思想不斷革命化，才能真正把這場無產階級文化大革命進行到底。

紅衛兵見義勇為

解放軍某部　朱冬荀

九月二十一日上午，湖北醫學院附近一條公路邊的水管，被壓裂了。這水管是從江邊通過來的，管子破裂以後，大量往外噴水，高達兩丈多。公路兩邊水位高低不平，如果不及時堵住，將會把公路沖壞。

這時候，我們部隊一部分人正在附近施工，看到這情景，就在部隊首長帶領下，飛奔過去堵水。但是水管壓力太大，人手不足，一時沒有堵住。

正在緊急關頭，一羣帶着紅衛兵袖章的學生急步跑來，有的抱來乾草，有的什麼也沒拿，連衣服也沒脫，就跳進水裏和我們一起戰鬥。過了一會兒，我們一再叫他們上岸休息，可是，他們堅決不肯，一齊說：「我們堅決和你們並肩戰鬥到底，不獲全勝決不收兵。」

經過一個小時的緊張戰鬥，終於把水堵住了。紅衛兵和我們的同志個個都成了泥人。我們從內心裏欽佩這些紅衛兵戰士，一致表示要向紅衛兵學習。他們卻說：「我們離毛主席說的『完全』、『徹底』地為人民服務還相差很遠很遠。」臨走時，我們一再問他們是哪個學校的，叫什麼名字，他們總是笑着不說。我們從校徽上看出來，一個是延安大學的，一個是武漢大學的。後來從地上發現了一個打濕的證件，才知道另外八名紅衛兵是北京海淀區甘家口中學的學生。

中國的緬茄

木森

凡到過廣東省湛江市或茂名市參觀遊覽的人，無不喜歡購買一兩顆緬茄子彫刻的精緻工藝品回來玩賞或贈送親朋。緬茄子形狀有點像荔枝核，質地堅硬。它的上半截為黃色的蒂部，俗稱「蠟頭」；下半截為紫褐色的扁球體。「蠟頭」是供彫刻的主要部分，可刻成各種藝術雕像。下半截的扁球體可彫刻圖章，小巧玲瓏，印邊大小罕有雷同，不易偽造，深受人們的喜愛。

最初，緬茄只作為佩戴的飾物，也有用作定婚信物的。「美生西岸近蓬塘，嫁與南楠何姓郎；愧我原無別物，緬茄刻就兩鴛鴦。」這首詩中反映的就是此一俗尚。到了後來，士宦之家喜歡用它來彫刻圖章，並故意將緬茄提高身價，以顯示他們的「高雅」。據「高州府志」記載，清光緒年間，每顆緬茄彫刻索價百錢。當時的百錢在當地可買不少東西。因此，很多人都想種植，但緬茄子的「蠟頭」（蒂部）十分堅實，水份不易滲入胚體，很難發芽。縱然能生長，結子也不良。高州縣（即現在的茂名縣）城南關現有一棵，據「茂名縣志」的記載，是清咸豐六年（公元一八五六年）從地上野生出來的，至今已有一百一十年的樹齡，結實無蠟蒂，不能彫刻。能彫刻藝術圖案的全國至今只有湛江專區高州縣西岸村這一株。

西岸村因座落鑑江西岸而得名，和高州縣城隔江相望，從縣城西望，只要看見那棵高聳入雲的緬茄樹，便可不問而知是西岸村了。「鑑江西岸浪如花，城西日已斜；遙指晚烟初起處，緬茄蔭處是儂家。」寫的便是這裏。「緬茄樹故里隔天涯；托根非土著，不似橘逾淮。」從這首詩裏，又可測知這棵緬茄樹的來歷。據說在明代萬曆年間，從緬甸運來一批輕巧珍貴的禮物——緬茄，皇帝把它賜給當朝的官員。茂名李邦直當時服官北京，獲得兩顆，帶回西岸故鄉，把它串起來給兒子佩戴，借以炫耀他的顯貴。一天，緬茄失掉了，他懷疑是婢女偷去，把她活活打死。數年後，忽然在他兒子的臥床下發現有一棵緬茄樹萌芽破土長起來，乃拆屋讓它生長，後來開花結果，竟與緬甸無異。李邦直虐殺無辜的罪行也就真相大白。這個故事在茂名的竹枝詞中也有反映：「緬茄樹大已成尋，婢女含冤非古今。碩果至今猶不食，堅貞眞見女兒心。」「幾經根盤錯節蹤跡，生來命本乖，不解藏何，」這棵樹長大後不久，曾被雷電轟成四塊而枯死，但翌年春又重新發芽，旋且長成現在枝繁葉茂的大樹。

這棵樹高達八十公尺，樹幹週圍八點六公尺，樹冠直徑卅四公尺。每年三月開花，十二月結實。過去，每年產果最多不過四、五千粒，近年來由於有專人護理，產量已增加到每年八、九千顆。並且由富有經驗的老園藝工人反覆試驗，已發明了用熱水育種的方法，他們用六十度的熱水把緬茄種子泡了一整夜，把堅硬的蠟蒂浸軟，使水份能滲到胚體，取出種在細沙中，壓以禾草，天天澆水，經過十來天的精心護理，有百分之六十左右的種子便能發芽。……

大公園

驚人的舉例

水人

產院護士擺烏龍　嬰兒掉包鬧上法庭

林朗

最近日本靜岡縣發生了這樣一齣悲喜劇：兩個產婦同在一家醫院裏產下嬰兒，粗心的護士擺了大烏龍，竟將兩家的嬰孩掉錯了，經過了一年多才確定了錯誤，但是一家堅持認為有錯，一家硬說沒有錯，打起了官司，出動了許多專家檢驗，到最近才告一段落。事情經過如下：

去年一月二十三日上午三時半，靜岡縣吉原市的中村靜江（二十九歲）生下了一個男嬰，取名中村正郎。另一個產婦李子（二十五歲）也生下一個男嬰，取名遠藤善文。當時留產所的看護攪錯了，由於初生的嬰兒模樣都差不多，並且都是男孩子，當時兩個產婦出院後都將孩子帶了回家。

但是一年多來，靜江的丈夫中川親明唯一留下的疑團一直不能得到解決，他懷疑醫院把孩子弄錯了。他根據的疑點是：在靜江生下孩子後的第二天，即去年一月二十四日上午，他在探望產婦後曾步入產院的新生嬰兒室看望自己的孩子，他看見在嬰兒的右眼上部有一道傷痕，而隔壁另一個綁着「遠藤」布條的嬰兒卻沒有。中村認明當時就覺得有點奇怪，因為他明明記得在頭一天他的妻子靜江生產後，他就來探望妻子，並仔細觀看自己的孩子，當時嬰兒臉上是沒有傷痕的。中村在滿懷狐疑之下，沒有說什麼就把面有傷痕的孩子抱回家。以後一年以來，中村夫婦終於認定這個孩子決不是他們所生，一定是和遠藤夫婦的孩子掉錯了。

中村夫婦回家後仍不死心，他們把孩子送到靜岡縣國立遺傳學研究所要求對孩子進行驗血，檢查的結果判定孩子不是他們夫婦的。今年三月中村和靜江向靜岡法庭投訴，要求換回他們的親生子。但是另一造的遠藤夫婦堅決否認孩子掉錯，產院也堅持認為不會有錯。法庭處於進退兩難之間，只好求助於專家，請東京大學法醫系主任教授上野正吉主持此事。上野教授對中村夫婦、遠藤夫婦和他們各自生的孩子一共六人，進行了詳細的血液、指紋、掌紋、足紋，還有像貌、骨骼等各方面詳細檢查，得出的結論是：「遠藤夫婦的孩子與中村夫婦有許多相似之處，判給中村夫婦方為妥當。」

遠藤夫婦仍然堅不承認有錯，特別是遠藤太太口口聲聲說「我們的孩子沒有錯，任何鑑定都是靠不住的」。這時產院方面經過仔細調查後，認為當時確實攪了烏龍。遠藤夫婦的辯護律師也勸遠藤夫婦不要堅持，但是未被接納。

接着遠藤夫婦再要求國立遺傳學研究所對兩個孩子進行更詳盡的鑑定，這一次又從多方面進行了科學檢查，到十月初做出結論：中村夫婦的孩子確非他們所生。

靜岡縣地方法院根據這幾次科學檢驗，要求雙方自行調解。十月十日，雙方夫婦終於同意換回自己的孩子。事隔一年八個月，雖然孩子確定不是己出，但一年多來相處和撫養，孩子對大人已經有了深厚的感情，大人對孩子也依依不捨。因而換子時出現了一幕動人場面：法庭上兩對夫婦抱着兩個孩子引起一片哭泣，正是又悲又喜，又哀又樂。

當事人之一中村靜江說：「一年八個月以來，辛辛苦苦撫養孩子，雖然知道不是我生的，而不免遺憾。可是等到分手時我又感到不捨得了。孩子已經能叫我媽媽了，看到他不肯離開我時，更使我悲從中來。我希望我們兩家今後時時往來，互相看看孩子。」

遠藤夫婦養育的中村正郎

中村夫婦養育的遠藤善文

一條財路

初翁

據說，近百家飲食業，有的停業，有的正在改組。香港的飲食業，除了熟知的有多少家，但五步一樓，十步一閣，上至大酒家，下至大牌檔。另外還有一種不見招牌的「包辦筵席」、「伙食」的專家，當然也應列入飲食業，在這整個數目中，少去百餘家，不能以為少；再多百餘家，也不能以為多。飲食業的輪廻，仍會繼續興隆。

朋友中，有很多已取銷了家庭中的廚房，工廠與商店，也不像過去一樣必有大師傅。每日兩餐，全由「飲食業」中的某一類負責供應。屬於家庭的，有一些小型的酒家與小吃館；屬於工廠與商店的，全是「包辦伙食」的專家的天下。這情形，愈來愈普遍，只見撤銷了廚房，甚少見拆了的廚房又復重新條建。我也時常想到：假如能發現一家勉強合乎水準，而取價又不太高的「伙食專家」，我也甚是願意將廚房改成僅供輔助煮食之用——燒開水、煮早點之類。這是一條生財之道。如果「飲食業」的生意眼，有條理的向家庭發展。

然而，很奇怪，還條財路，並沒有人認真的發展。取銷了廚房的家庭，老是以找不到一家理想的供應者為憾。甚至，很多人都有同感，現在要想找一家較合理想的小吃店，也是難乎其難。我記得香港的東洋菜，開始於木屐區的店，在那八陣圖裏找到一家，吃一頓東洋風味。因為真正的「好吃」並不多。到現在，登大雅之堂的，要不多成了「大牌檔」的專利，要小吃，就得上大牌檔。除此之外，就只有大吃。大吃者，是指那千篇一律的「紅燒大包翅」、「當紅炸子雞」之類，究竟不是每吃不厭的家常便飯。

豪華者歸於豪華，實惠者歸於實惠，各有所取，各適其適，這才是為長期顧客的好辦法。而實惠者兼以豪華，豪華者又復懷疑實惠，結果落得兩面不討好，顧客反而無所適從了。正像目前廣東朋友口中的「上海菜」一樣，京、滬、川、粵，一家菜館就能集其大成，天曉得甚麼是京菜？甚麼是川菜？顧客如何選擇？

以前，有一對西人夫婦在店裏賣咖啡，一切由賓客自理，店主人反而像主人一樣的僅是負責與客人談天說地。到成為酒吧之後，居然生意滔滔，正因為有一種別處所無的家庭風味。擴充了，也就興味索然了。

飲食業如果向家庭進攻，不論是「店吃」或「上門」，都是一條可靠的財路。盡有其豪的豪客，並不一定能長期招來豪客。

談藝錄

柳書簡說

石被

柳傳世碑版最著名是「平西郡王李晟神道碑」、「大達法師玄秘塔碑」、「李晟碑」為重聞本，不特精采盡失。閣架亦不盡存。「玄秘塔」，傳世拓本較多，但大都呆滯板重，為柳七十以後所書，因此我過去對此碑不滿意。近年見到文物出版社複印之故宮博物院藏宋拓本，才大為歎服，此本鋒穎如新，是現存最早最精之本，筆勢剛勁，但意味溫和。「神策軍碑」，字大一倍，是最有氣勢的柳字。大於「玄秘塔」，刻工極精，神完氣足，可以展拓為榜書，也是柳七十以後所書。「馮宿碑」，石損泐，大都是遺碑中最為完整的。小楷「金剛經」（敦煌石室發現，唐拓孤本），雖無年月，但從筆法看，仍屬早年作品。另有一種「陰符經」，題為柳公權，大概是偽託。小楷「清淨經」，碑石已損，另有帖本「常清淨經」，董其昌說是假，不論是假是真，確是一件很不錯的作品。另有明「元祕塔帖」中之「柳臨十三行」，係孫模據其曠氏荊川所藏古本臨的，書法極為精妙，不獨勝於現存之墨蹟本，且亦勝於「玉版十三行」。「送梨帖」後的跋尾，很多人認為是柳書傳世最可靠的墨蹟。雖然寥寥數行，已具見柳之功力。行書「蒙詔帖」，墨蹟，字數很多，樣子和其他柳字不同，有王、褚、薛、李諸家法，頗有缺點，上下字相接之間，位置稍促，折筆拐彎處，枯澀纖弱，拖拽相發，但亦中間有三數行小楷書，則係本色字。大抵係集柳字鉤摹而成的。「沂州府普照寺碑」，係金人集柳大字刻成的，書法遒勁緊密，簡直像柳所自書。柳的草書，沒有墨蹟傳世，從刻入閣帖的草書來看，筆致如蠶絲交糾，似得力於歐、虞、顏三家。

中國楷書，唐後別無新發展，柳是楷書的燦爛時期末後的一個作家。以柳來說，其書法獨步之處，自出新意，但他在書法史上決不會佔有如此重要位置的。

（下）

美國在華的教會學校

江映瀾

十九世紀末葉，美國政府先是提出了「門戶開放」、「利益均沾」的主張；再是派了艦隊到中國來「保衞和平」。至二十世紀初，由美國人所辦的教會學校，又打着「傳播科學」、「文明」的招牌，普遍出現在中國的領土上。據統計，當時美國在中國辦的教會學校共有一千七百多所，而每年所用的經費就達幾百萬美元。他們竟夠「慷慨」！人們不禁要問：美國「上帝」為什麼捨得花那麼一大筆錢到中國各地辦學呢？

請聽當時美國伊里諾大學校長詹姆士在上海說：「哪一個國家能做到教育這一代的年輕的中國人，哪一個國家將由於這一方面所支付的努力，而在道義的、智力的、商業的影響上取得最大可能的收穫。」「為了擴張精神上的影響而花一些錢，即使只從純粹物質意義上說，也能比別的方法收穫得更多。商業追隨精神上的支配，是比追隨軍旗更為可靠的。」卜舫濟說：「現在的目的與開始時一樣，將選擇一些中國青年，使其能為宗教和美國服務。」「辦學」的目的既然如此，接着大家要知道的就是這些教會學校為了要達到這個目的所採取的是什麼手段？

教會學校要「傳播」的，從來就是至上的上帝、美國、文明。尤其在一九一七年之後，教會學校害怕學生接受進步的思想，實行了強迫的宗教教育。

就拿上海聖約翰大學來說，學校把有神論的學說作為學習科目中的必修科，以至早禱、晚禱，做禮拜和讀聖經佔了學習時間的大部分，並且規定遲到、缺席不及格不許升級或畢業。當時規定全校「共同進修」的宗教課就有「宗教與現代問題」、「宗教與人生」、「基督言行」等。此外，各科也講述有關的宗教活動，校內的宗教組織，如「青年會」、「學生會」、「主教學會」等等，五花八門，這都是美國牧師作「顧問」的。

就這樣，半個世紀以來，多少青年中了毒，宣揚「美國至上」，是進一步奴化中國青年的手法。上海聖約翰大學在它開辦後不久，即增加了英文課的節數，且另設英文部。校長卜舫濟曾在他的「英文部報告」中，列舉研究英文的「好處」，說道可以「鏟除華人排外」成見，增進東西方「感情」、「明瞭基督教的事業」。很明顯，他這是為了替美國主子培養奴才而搖旗吶喊。以後，聖約翰大學課用英文，教師講授也用英文，甚至學生集會用中文發言也遭禁止。

當年聖約翰大學用的教材是一成不變的美國教材，做實驗要符合美國標準；經濟學教的是美國財政；政治學教的全是美國政治；歷史科教的是美國歷史和歐洲現代史。至於中國人自己的歷史，也就一無所知了。往後的野心家們還利用學校作陣地，不斷把什麼「原子彈的威力」、「有益地」飛機、炸彈的美國「征服世界」、「物質的享受」、「西方的文明」這些毒素源源灌入中國青年的腦子裏。

在一八七九年至一九四九年這七十年間，聖約翰大學培養了不少奴才、人渣；臭名昭著的大官僚宋子文、顧維鈞、王寵惠、俞鴻鈞和漢奸沈嗣良、潘達等，都是從約翰大學出來的「高材生」。

和其他教會學校一樣，聖約翰大學既是奴才製造所，又是美國在中國的情報機關。牧師們經常利用工作兩報、出版書籍等形式作幌子，為美國政府提供中國的政治、軍事、工農業、商業、氣候等有關資料。

卜舫濟這個披了「辦學」外衣的老特務，在辛亥革命時期就曾給美國政府供應了「中國現在情況」、「中國非常事件」、「中國的民主政治」、「中國實業、商業調查」等情報和南北雙方作戰狀況，革命黨的動態等資料。當中國新興力量起來以後的前夕，卜舫濟曾把北伐戰爭和「四·一二」以後的有關情報供給紐約的輔和法律顧問委員會。至一九四九年，在聖約翰這個龐大的情報機關的圖書館內，還搜出了未送出的收集縣誌的信件一千四百餘件，其中廣東、東北、華東、華南。

美國老爺們從來都是把奴役中國的美夢寄托在中國青少年一代身上的，但是，今天他們可以清楚看到，他們這種美夢已經被徹底粉碎了。今天中國的青年一代，已經把舊日野心家們強加的痕跡洗刷乾淨，連他們做夢的條件也給搗毀了。

古與今

孫中山與廣州白雲山

黃梁

白雲山在廣州市區東北，綿延數十華里，有三十餘峯，是廣州有悠久歷史的名勝區。傳說二千多年前，秦始皇曾派人到白雲山訪尋安期生，李白詩：「秦帝如我求，蒼蒼而遙」，詠的就是這個故事。這裏曾志歷代的「羊城八景」，山上就佔有菊湖雲影、蒲澗濂泉、白雲晚望（亦稱白雲晚望）四景。二千多年來，山上寺宇台觀、亭榭閣院，花木泉石，時興時替。

一九二四年孫中山先生在廣州任大元帥時，有一天偕夫人、朱培德、李烈鈞及侍衞賓天偉、馬湘等十餘人，到山上遊覽，在白雲寺的九龍泉附近共進野餐。

餐畢一直登上摩星嶺，在摩星嶺俯瞰廣州市區，並以望遠鏡遠眺虎門口外及長洲、黃埔一帶，以及如玉帶般的珠江，孫先生當時十分高興，他認為，白雲山不僅風景秀美，土壤也十分肥沃，水源充足，山坡斜度也不大，是大可開發的一個好地方；可造林，還適宜栽植果作物，種植樹。

中山先生正在山頂遊覽的時候，附近農民知道了，有幾十人趕到山頂來看望他；因當時農民的生活十分困難，衣着襤褸。中山先生和他們談話，說：「我們上山時，在山下見到你們的鄉村，都是茅棚和泥屋，已知你們大家的生活很艱苦。你們貧窮的原因，完全是土地制度不好……這個土地問題，我們將來一定要把它解決。白雲山土壤肥美，大可開墾，可以多種果作物，也可造林，待大家回去作宣傳，把白雲山開發起來。」

中山先生下山時，農民們送他下至山腳。可是，不久中山先生就逝世了，不止開發白雲山的願望不能實現，到抗戰時期，廣州淪陷後，連山上原有的森林都被敵偽破壞殆盡，大小樹木也被砍光。抗戰勝利後的幾年，山上仍是一片荒涼，大好名山，遊人絕跡，環山農民愈加貧困。

近十多年來，白雲山才真正逐步改變了面貌。一九五一年，人們即着手綠化白雲山，在山上分期造林。一九五八年，更成立專門機構，負責白雲山的建設。在白雲山成立兩個大農場。山上新栽的樹木如今已經長大成林，摩星嶺以西黃婆洞一帶，松海一片，「雲壑蒼天」——已成為廣州新八景之一。山南面的天南第一峯、能仁寺、濂泉等處，已闢為山頂公園。山上建築了一些亭台樓閣及旅舍，三、四層樓房已代替了當日的茅棚泥屋。柏油公路通至山各地，汽車已可直達山上。山上果樹纍纍，花香四溢。水庫也不止一個，比昔日的「菊湖雲影」，遠此之處多了。

中山先生當年開發白雲山的理想，今天已經實現了，而且大大超過他所期望的範圍。

魯迅扶掖青年

余路

魯迅回國後，曾在北京教育部當僉事，白天在教育部，晚上在寓所裏抄書，輯校古籍或寫些文章。有時候替青年校讀或編輯書稿。

他校閱青年的稿子，不是很簡單的幾頁，而是厚厚的一本，他總是細心地做，從不輕易放過。每天晚上，他在燈下看稿件，改正錯字，有時左手夾着香煙，右手不停地修改文字。

魯迅很關切地說：「一點也不閒空」，每天須出去做事情，所以校訂工作只能在晚上做，往往做到深夜。他從不計較，緊張地做這些工作，恐延擱下來。校完後，交給青年作者或印書時，總是沒有稿功的意思，也一點不表帝容。

有二千年歷史的燒餅油條

辛修

燒餅油條是遍及全國的食品，而且是無處不可以遇見的食品，也不問屬任何民族都可以吃的食品。

這種食品的歷史大約有二千年了。最早的記載是漢靈帝愛吃胡餅，因而盛行於東漢的京城。胡餅的意思原來是因為上面有點胡麻，胡麻是張騫通西域後輸入的植物之一。因為含有油性，後來稱為脂麻，一般寫作芝麻，是不正確的。唐代慧琳的「一切經音義」說：「油餅本是胡食，中國效之，微有改變。」所謂「胡麻」、「爐餅」、「麻餅」，與現在的燒餅很相像，可以推想燒餅自古至今沒有什麼形式上的大改變。不但容易攜帶，而且即時間上經過之長也是以前的。

唐明皇出奔避難的時候，走到咸陽，地方官都逃走了，無人供應，楊國忠自己從懷中掏出錢來買了胡餅獻給明皇。據胡三省「通鑑」注說，就是宋朝的「湯餅」。那就是「水滸傳」裏武大郎所賣的炊餅了。北宋人避仁宗的諱，才不叫蒸餅，改叫炊餅。

南宋人的「都城紀勝」所記的，有一種食品，以新樣油條夾而食之。

在古代，一切麵食都可稱為餅，現在的麵條即古時的水引餅，引是拉的意思，北京話所謂拉麵。湯餅，古時生了小孩要吃湯餅，直到今天還以吃麵為生日的點綴。

唐代記載中常談到「畢羅」，據說是從西域傳來的，有所謂櫻桃畢羅，自然是甜的了。北京的餑餑（或作饽饽）是畢羅的轉音，也有甜鹹兩種。在麻花點的時候可以製麻花餅，重陽則吃菊花餅，顯然是唐代留下來的風俗。

「齊民要術」提到古時燒餅的製法，是用麵一斗，羊肉二斤，葱白一合，加豉汁及鹽，熬熟，再燒成餅，那就是羊肉餡的燒餅。與現在北京回館見餅，因此略同。

所謂新疆油條，很像從前北京流行的一種圓形軟油條，也可以夾在燒餅中吃，也可以作餅吃。北方最著名的冬季食品是羊肉與燒餅同吃，風靡於冬季之際，好配合。

「南與北如一丘之貉」

——談新發現的吳佩孚與西南軍閥的軍事秘約

謝偉

吳佩孚所提軍事秘約草案，目的是很明確的：南北軍閥互相勾結，以共同對付皖系，排斥孫中山，鎮壓革命。

唐繼堯對軍事秘約的態度是：「大體均屬贊同，間有與西南主持不同者，已囑韓五家君面與商榷，余當與靜六詳商。」又說：「吳子玉同盟條件與此間所擬者，用意略同，而範圍較狹，仍宜將本省條件先行提商，如吳君贊成，則仍以此間計劃為妥當」（按：一九一九年十月廿二日唐繼堯致姜寄寰、譚延闓電）。轉與佩孚，韓五家君即韓鳳樓，唐繼堯派至衡州與吳佩孚接洽之專員；靜六即石陶鈞，吳佩孚派往昆明與唐繼堯接洽之代表）看來，唐繼堯不僅完全贊同吳佩孚所提條件，而且還要求把秘約涉及的範圍再行擴大。

經過一系列的協商以後，唐繼堯的代表韓鳳樓，終於在一九一九年十一月廿三日在吳佩孚所提草約為基礎的修改稿上，在衡州代表代將軍唐繼虞簽字（按：唐繼虞，唐繼堯之弟，同時唐繼堯因賽事遲滯，由其弟代理督軍）。同時在這個軍事同盟條約上簽字的還有粵、湘、桂系軍閥的代表，後來川系代表也在秘約上簽了字。於簽字的同時，直系吳佩孚與西南各系的代表舉行了秘密的衡州會議，衡州會議決定了參加軍事同盟各系的下一步共同行動的方針。衡州會議並決定：「如和局無望，吳師長即電陳靳閣及曹使，請撤防歸直，或臨時另有相當之處置」（按：一九一九年十一月廿九日韓鳳樓致唐繼堯電）。吳師長，即吳佩孚；靳閣，即靳雲鵬內閣；曹使，即曹錕。這一決定為後來事實所證明，已被付諸實行。

這就是吳佩孚與西南軍閥簽訂的軍事秘約的主要內容和過程。這個事實至少說明了兩點：第一，它進一步證明了孫中山先生在一九一八年五月四日辭去廣州軍政府大元帥職通電所說：「南與北如一丘之貉」這一論斷的正確性。這個具有攻守同盟性質的軍事秘約，就是一個極其重要的鐵證。第二，它可以幫助我們進一步理解以後歷史發展的某些方面，特別有助於我們了解北洋軍閥內部各派系的矛盾、南北軍閥的勾結、直皖戰爭的爆發，以及南方各系軍閥對革命、對工農運動的態度等問題。因此，吳佩孚與西南軍閥軍事秘約的發現，對於研究北洋軍閥統治時期的中國歷史是有其意義的。（下）

藍青心中有團火

平

謝賢在「光藝」新片「彈劍江湖」中的造型。

江漢習泳兼潛水　唐紋梁珊有制服

▲天氣轉涼了，江漢仍捨不得放棄游泳。

昨天，筆者在鳳凰公司見到江漢帶了個旅行袋，好像準備去游水，便趨前去，問：「江漢，去游水？」

他點點頭，過後又補充地說：「去潛水。」

「你對潛水發生了興趣？」

「哈哈，你不是寫過一則消息，說我要在『我又來也』中拍潛水到一艘官船底去鑽洞的戲嗎？」

我恍然而悟，說：「原來你今天就去拍潛水鏡頭。」

「早哪！」他說：「我還是去練習潛水，做好準備。據我估計，拍起戲來我至少要潛水二十分鐘夠應的！」

▲在馬路上，看到幾個差不多高矮、差不多年紀的少女。待到移近她們時，卻發覺原來是鳳凰的女演員梁珊、唐紋、若水和顧鏞華。

有趣的是，他們穿的都是棗紅色碎花熱帶的旗袍，打趣着她們，我笑着問：「你們穿的是制服吧？」

唐紋笑着說：「是我們去新加坡演出時買回來的布料，大家都不約而同地縫了旗袍，便成爲制服啦！」

再問她們去哪裏？幾個聲音答：「回公司去。」

葉荷

藍青心中有團火

影壇漫筆　雁平

「他們的胸中，彷彿蘊藏着一團火。」這是人們對不少熱心人士的稱讚。

電影圈中，了解下來，其中「熱心腸」者可多哩！眼前見藍青迎面走來，我清楚，她就是樂意助人的一位演員。

那是十九日中午，在尖沙咀輪渡碼頭，見藍青手攜行囊，步履匆匆，一問之下，她那行囊中，「內容」可豐富了，這裏面有化粧的各種用品和油彩，那個鐵匣中，還有頭套一個。

再了解，原來她還在趕路哩。

「我這就去澳門，那邊鏡湖醫院的員工，今晚要登台公演話劇『紅燈記』。他們後台工作可忙着哩！我嘛，從前在鏡湖醫院留醫時，和他們一場相識，聽到他們這次演出，就趕來要親自前去捧下場，幫下場。」藍青說來，我彷彿「聽」出了她心中熱情澎湃。

會記得，今年國慶節前，藍青便忙裏抽閒，幾次趕去澳門，幫鏡湖醫院的員工，護士排練慶祝國慶的舞蹈。如今，鏡湖員工演出「紅燈記」，這位熱心人，少不得又要去幫一手。她帶去的油彩，粉底等物，正是爲了給「紅燈記」的演員們化舞台粧時派用場，那個頭套，卻是特地向長城化粧師商量借來，好給「紅燈記」的鳩山戴上。

從藍青談話中，還了解到，今年澳門同香港一樣，爲了慶祝國慶，澳門的同胞也演出了許多好歌好舞和好戲。其中，話劇「紅燈記」就在澳門同胞熱烈的反應下，此番便是再度公演，而是連演四場。

作爲演員，藍青那天講來，格外高興，她說得好：「我們的『光輝的節日』一演再演，香港話劇團的『中鋒』一演再演，澳門鏡湖醫院的『紅燈記』也是一演再演，這難道是巧合嗎？不！這是台上的演員，台下的觀衆激情交流的結果，這種激情，在香港的舞台上看到，在澳門的舞台上，也同樣看到。」

我問藍青：「你這次去澳門，什麼時候回來？」

「今天去，二十一號回來，等不到他們把四場『紅燈記』演完，因爲我們的『光輝的節日』又要三度登台了。」

忙於「光輝的節日」演出，忙於鳳凰幾部新片的拍攝，如今又忙於幫助鏡湖員工演話劇，看到藍青離去後，我在想，這樣的忙上加忙，忙中取樂，難道只出於藍青的熱心？

不止是熱心吧，這裏面，還有藍青所說的那份激情在鼓舞着她，鼓舞着每一個人。

人民戰爭的威力

——推薦「地道游擊戰」

歐陽芃

「地道游擊戰」就快公映了。影片把一九四二年冀中抗日游擊隊殺敵衛國的故事在銀幕重現。當年日本帝國主義侵略者，妄想以武力來征服中國，就在冀中平原八千多個村莊裏建立了一千七百多個據點，修建了七千多公里的公路，挖了四千多公里的封鎖溝，公路沿線密佈碉樓、碉堡。希望這樣就能控制整個的平原地區，這和今天美帝在越南搞的戰略村，如出一轍。

但勇敢堅強，寧死不屈的中國人民是不可欺侮的，敵人既然瘋狂地踩躪我們神聖的領土，人民就奮勇起來堅決徹底的消滅它！

在中國共產黨領導下的冀中平原游擊隊和民兵們，運用了毛主席關於人民戰爭思想，把人民組織起來，發動起來，武裝起來，以「人自爲戰，村自爲戰」的戰略，在戰備方面搞得深深的，結果日本帝國主義的軍隊就像陷在深深的泥淖中，寸步難移。影片中的山田隊長，雖然擁有重兵，氣燄萬丈，驕橫不可一世，但到頭來，還是淹沒在人民戰爭的汪洋大海之中。

看「地道游擊戰」，不禁使人想起了毛主席游長江時所說的：「長江，別人都說很大，其實，大，並不可怕，美帝國主義不是很大嗎？我們頂了他一下也沒有啥。所以，世界上有些大的東西，其實並不可怕。」毛主席這幾句話，告訴大家不要向大低頭。拿影片中的高家莊來說吧，敵人儘管進行了慘絕人寰的大掃蕩，造成了「無村不帶孝」，「到處是狼烟」的恐怖世界，但是中國人民卻沒有被嚇倒、被征服，而頑強地開展了地道戰，和敵人週旋到底。

冀中抗日游擊隊最初對地道戰的打法是走過彎路的，比如民兵隊長高傳寶，最初發動大家造的地洞只是幾家相通的，重點是落在「藏」字上面，因此就常常挨了敵人的打，只要讓敵人發現了地洞口，就立即挖地三尺，或者是放毒、灌水，進行了慘酷的屠殺。但自從他們反覆進行學習了毛主席的「論持久戰」之後，在戰爭中受了教育，一步一步改變了地道戰的打法，從思想上深切地認識到進行地道戰的目的是爲了消滅敵人，然後才談得到保存自己的戰術辯證法。果然後來造的地道就完全改觀了，變成戶戶相通，村村相連，再配合了人自爲戰，房上房下，地上地下的工事，兇狠的敵人一進了莊，立刻就陷在天羅地網的重重包圍之中，民兵就像天兵神將一樣從四面八方把敵人[illegible]吃掉，[illegible]打得到，[illegible]他們現代化武器的優勢無從發揮[illegible]從被動到主動，正是體現了毛主席[illegible]的光輝勝利。

看「地道游擊戰」，使人深切地體會了：決定戰爭勝負的主要因素不是武器，是人。人民戰爭[illegible]民戰爭才是淹沒敵人的汪洋大海！在抗日戰爭中已經證明是如此，今天越南人民反擊美帝侵略的戰爭中也證明是如此。

娛樂

「豪門夜宴」對白妙

翼抒

看「豪門夜宴」後覺得「性格」演員有道理，而「性格」導演也有道理，所謂「性格」，我指的是老資格的意思。而因爲「豪門夜宴」場面戲實在熱鬧，因此只可以舉一兩個例，選一、兩場特別精采的戲來談一談。

因爲編劇的能幹及導演的精明，「豪門夜宴」最值得一讚的便是充分地利用了廣東方言的優點，對白異常適合劇中人的身份，沒有時下「摩登」粵片的對白如：「我含辛茹苦地扯到如今」和「我養的是還你的呀！」等等的東西，吓死人。粵語片就是粵語片，講兩句「咪！」和「郲」並不是粗，咬文嚼字也並不是斯文，萬事總要配合，這是「豪門夜宴」整部片中最成功的一點。

姜中平和李清吵「做人情抑不做人情」也值得一提，兩兄弟吵得面紅面綠，吵架的餘聲未了，姜一見碟中菜好，連忙夾給哥哥，而李清禮尚往來，也回進一塊，完全是吵架，管吵架，兄弟還是兄弟，這一場戲是李晨風的功力確是比時下「高級」人們大要掉的「新派導演」不知道精多少倍了。

片子針對了許多現實問題，和畸形社會，都借着高舉泉的一句「我們人其實和禽獸無甚分別」表現出來了，而暴發戶連廁所裝冷氣都要大排筵席，大宴親朋的這一類事，其實也並未誇張，在此地這種人是不勝枚舉的，總不若是運氣好。

「豪門夜宴」中[illegible]

高遠也拍粵語片　姜中平演戲祝壽

▲某女星與所屬公司解約，設宴「海天」樓頭，遍邀文化界朋友參加。有人謂「簽約請飲、解約請飲」，雖屬宣傳一法，然女星之荷包亦夠苦也。「香港女星之害」，豈僅荷包而已。

▲「光藝」的新片「住家男人」，已徵得「鳳凰」同意，借出小生高遠與胖大姐余婉菲助陣，合拍江雪與嘉玲。聞高遠可望於廿五日歸港，「光藝」連日來忙於「住家男人」之籌備工作，只等高小生一回，即可開鏡。

▲梁楓與大便便，不時仍見與凌雲及[illegible]出現於金冠樓頭，嘆其一盅數件，詢其[illegible]，則道是當在十一月下旬[illegible]

▲[illegible]已向「邵氏」發出[illegible]其母在機場[illegible]

▲[illegible]香港[illegible]

▲姜中平的生日是本月十九，但那天他却有演出任務，於是合上過生日。散場後，知道他「內幕」的老友們，拖了他到「鹽」宵夜，聊作慶賀。凌雲

謝賢下週離港歐遊

韋妮

往年重陽，我要跟朋友們相約去登高，說來慚愧，所謂高，也只不過太平山頂那麼高而已。去得多了，那丁不點大的地方，也就叫人膩胃了，再說今年的重陽也忙不過來，除了去送陳瑞出殯之外，晚上還得趕兩個生日宴，香港這邊是「小生沖」何沖的，九龍那邊卻是謝賢父親的花甲之慶。郊遊之樂，只好期諸他日了。

跟新聞界的一些朋友結伴去向謝賢的父親道賀後，準備再過海去找何沖，謝賢一聽之下，自己跟自己開玩笑道：

「吓，何老大點解拉咗我的人客去嚟。」那口脗挺像「豪門夜宴」中與楚帆的對白，妙的是剛巧「小生沖」也正姓何，是否老大，就不得而知了。也愛開玩笑的林擒也借了「豪門夜宴」中的調兒回了一句——「何老大嗰度有金牌派啦嘛！」逗得大家都爲之失笑。

趁謝賢把人客安排停當，問問他意大利那邊有位製片商找他合作的事，可會談妥？謝賢卻驚訝地反問我：

「點解我二十個日先至同人哋見面，你張報紙十五就登咗呢個消息呢？好怪。」

「我係先知，你係後知啫！」向來是謝賢「牙擦」的多，這次可該輪到我也「牙擦」一下了啦！

「咁你又知唔知我嗰個點樣？」

「我都知啫！而且我重知佢嘅條件對你唔係幾着數咋，你話要稔真吓，係唔係吖？」

「梗係啦，講就講合作拍出嚟嘅戲東南亞版權歸我，但係西片院排期冇辛苦過粵語片，分得番幾多好難講，重要包佢嘅意大利來香港工作人員嘅吃住兼回程機票，計條數都夠自己拍部戲啦，之不過去到羅馬大家見吓面再傾下都好。」

本來跟外國製片商合作，是挺費周章的，邵氏搞了那麼多年，除亞洲地區之外，也不過才跟英國合作了一部咽！

「咁你幾時啓程？幾時返？」

「呢個月廿八，第一站就係羅馬。如果時間夠，我都準備拍的外景返嚟用。睇情形都要年底先至返得，希望趕返嚟過舊曆年。」

小說林

蒂娜

孤島夢痕　如何

但蒂娜這一天就離開雨洋。——那也是辛君的行動，就連她的經理人也給隱瞞了：她要身飛返家門。

畢太太喜出望外，她幾乎認爲女兒不會再屬於她的了。這幾個月裏邊，她的生活起變化，使她不能忍受；她旣不能阻止女兒越來越放縱，又沒有興趣隨女兒到外面去走一遭。目前，一家子靠那層樓收租，在她的感覺上，活像一直吃着女兒的皮肉。

但這只是一個曾經犯了錯誤的婦人一時的感觸，而不是痛改前非的憐悟。尤其是當蒂娜對她提起辛君的家世時，她又預感有了希望。

[illegible]

畢太太簡直給楞住了。[illegible]「出路選貴人」。她惘然地道：「你爲什麼不要他啊？」

「那一定是經得起考驗的。他可以由D埠追到A埠，準會到這兒來的，你瞧着吧，他還是個大孩子！」

蒂娜很有眼光。果然隔了三天，辛君跟着也相繼收到他的三封航空信。那等於情小說抄錄的。一句句都是火辣辣的情話，他就是一分鐘也忘不了她，也離不開她。[illegible]

蒂娜故意放出空氣，讓一些跑娛樂新聞的記者，道她的羅曼史，報上刊出這些消息的當天，機場上鎂光閃閃，把這個青年嚇呆。「我像一個大人物了。」他喃喃着。

蒂娜親暱地偎依着他。好讓這些鏡頭證明她的高興。此刻，畢太太出面來招待他到家，辛君玉像個嬌縱慣了的孩子，滿懷地在畢家享受他所追求的「愛情」。

在畢太太的示意下，他寫信給他的家長，決定了自己的終身大事。同時，也要使這個婚禮來得很舖張，要成爲當年的「十大新聞」。

[illegible]有人拿剪刀剪下蒂娜的婚紗，不過，她總算正式結婚了。這一着，對謠言的那番凌辱，也總算作出無言的報復——（廿九）

二七〇　空穴來風

彩虹橋　白鴿

「但是沒有憑實證據。」

「呃，你揭這樣好不好？」張伯麟一個翻身從床上爬了起來，道：「空穴來風，事出有因，難道他們一點也不知道？」[illegible]

[illegible]

（以下各段殘損嚴重）[illegible]

小口人家

做紅顏軍師

我句句將軍，將到華哥走投無路。事實係，佢做錯事，我理直氣壯，佢避退不得。動之以理，是忠言，忠言係逆耳，也能夠敗家仔的良知。華哥亦明白佢目前之經濟環境，手上不是有千幾百萬來玩，而要食飯度日，山窮水盡重去撈撈吓，你估佢係窮風流、餓快活乎？這個世界，有得風流，冇得快活，我不放鬆，但「純潔」嘅譚姑娘，一旦發現華哥冇財就嫁唔過你，你華哥不能養家小於不顧，也是少個錢不可。一條道數都冇，支數就幾百條，然則你混什麼風流快活？這番說話唔係有些冒犯，要華哥自己都嚇傻至算。當時華哥冇出聲，不斷噴煙，藉以掩飾其不安之心情焉。

然而，華哥仍然不肯認錯，死頂曰：「呢排有錯係咪的，生意不好，不過，生意不好是大事，幾有本事都假。同時，你對譚姑娘有誤會，佢冇呃我錢，而且幹我嘅……」我曰：「做好[illegible]哥，我不是針對譚姑娘，只係想話，你修心養性，學做好仔，不可再搞三搞四而已。」華哥似笑非笑曰：「譬如，近來華哥又試賭馬，已經多年，又來賭過就不好。賭馬是無底深潭，賭錢都……」華哥曰：「賭馬我贏錢，事實上[illegible]

[illegible]

（六二〇）

雞蛋媽媽

那孩子似羅昌，可又有點像雞蛋媽媽。不過只有他自己才覺到，阿慧覺與昌鵬相熟，可沒有那孩子身上看到這些特徵。

[illegible]

「大太孩子多大啦？」[illegible]

「是你叫我們的。」這[illegible]

二二三、托顧終身

香餌　吉羅

從纏綿談到財富——傳美美悄悄對麥珍妮說：「他手邊果真有兩個錢的。他也很會打算盤，早已買了一層樓，有七百多呎地方，可以隔成一廳三房。前天，他帶我去看過，地方還不錯。」

「在什麼地方？」

「就在尖沙咀。」

「你們的新房就在那兒？」

「不，他說我們的人口簡單，只兩口子，何必住那麼多地方，不如拿出來收租，每月可以收到五六百塊錢。」

「那麼你們住在那裏？」

「就住我原來住的地方。」傳美美說：「那層樓，他送了給我，業權是我的，今天才去律師樓辦好轉讓業權手續。我想也好，旣有一層樓在手，拿來收租，化得來。」

麥珍妮很羨慕地道：「這是你的造化，是你的福氣了。看來他這人不壞，倒可以托顧終身的。」

「唔，看來確是不錯的。算起來，他交到我手上的已經二十多萬了。」傳美美說這話時，似乎很是陶醉。

「那有這許多？」

「難道你忘了他給我那張人壽保險單？」傳美美說：「昨天我們閑談時，[illegible]這是一種最好的辦法，積蓄下來，將來可以一筆收回。」

麥珍妮皺了皺眉頭，[illegible]

傳美美又說：「他說，我們中國人很多忌諱，至於外國人，人人都買人壽保險的，但我們中國人都以爲不祥，這種做法是不對的。」

「那麼你覺得怎樣？」

[illegible]

上山而去

壯士　汶青

這當兒窩掃正關門，沙貝來不及防備，一隻裙角給夾在轎裏，我就像沒頭蒼蠅似的闖到門口，波士已經坐在人家的車裏，一手攙住車門，一手在向我「招喚」，急得臉都紅了。

沒說的，我像馬戲團中鑽火圈的表演員，鑽進車廂，關上車門，車子便箭似的直奔[illegible]方面，我定下神來，朝後面瞅了一眼，[illegible]波士已在我大腿上捧了一把，好痛！我明白：我[illegible]了。

「兄弟，」波士對司機說：「到那裏？」我於是打量一下這個司機，側面對去，大概有二十來歲，花襯衫，[illegible]，是個典型的飛仔。他在回答說：「不知道。」

波士笑了：「兄弟，是你開車，[illegible]你到廿一世紀大廈門口，一伸手問我是不是王先生，你當然是馬王的手足啦！」

「沒錯，」飛仔道：「但是馬王還沒有告訴我到那兒去，只告訴我沿着彌敦道轉。」

「有趣。」

「那你要轉到什麼時候？」

「來了，來了！」[illegible]

「山上，」飛仔道：「馬王在很多地方，[illegible]」

[illegible]

「兄弟！」波士道：「現在我們已經過了車站，車子上山了，不知道什麼時候可以散場？」

[illegible]

慧劍心魔

梁羽生著　雲君圖

第二回：幾許少年輕闖將　敢憑一劍鬥魔頭

方辟符道：「什麼奇怪？」

鐵凝道：「我曾問過師傅與華公（宗岱）的事來？師傅和師公（空空兒）都好似很不願意談及此事。師傅和師公那晚吵了一頓，說要不用心學武，別管閒事呢。那晚我偷聽師傅和師公吵嘴，師公說：『你心裏不舒服，何必拿孩子出氣。』師傅說：『我有什麼不舒服的？我倒是怕你還在掛念人家呢！』師公笑道：『那兒的話？我從前是不知道這宗公案，才想找那人比試的。看來他不敢和我比試，這才是存着心病呢。』我聽了這一段摸不着頭腦的對話，怕給師傅發覺，就不敢再聽下去了。」

「方叔叔，你如今說了華宗岱的這段故事，我倒突然想起來了，師傅師公說的那個人，就是華宗岱吧。」

方辟符也是摸不着頭腦，但已隱隱感到華宗岱與空空兒夫婦之間，恐怕存有什麼秘密。當下笑道：「你師傅說得不錯，小孩子是不該多管大人的事。咱們還是快些趕回家吧，你義姑姑等得心急了。」

鐵凝撅着小嘴兒道：「師傅打敗華宗岱，師公嚇走華宗岱的事，對他們都是很光采的事呀，我們問問他們，又算是多管閒事了？」不過，[illegible]但還是聽從方辟符的話，加快腳步，重新施展輕功了。因爲她也的確在記掛着她的義姑姑。

這時已是暮色初臨，[illegible]只離下五六里的路程就可以到家了。方辟符[illegible]，面色大變，一聲驚叫起來。展伯承也禁不住「啊呀」一聲驚叫起來。方辟符發見的正是他在路上碰見的那三個人，此時他們正在快馬疾馳，繞過方家屋後的那個山崗。看這情形，只怕他們是已經到過方辟符家裏的了。

展伯承嚇得發抖道：「方叔叔，這三個人我都認得。其中有一個是殺我父母的仇人！」這三騎馬此時已是走得無蹤無影了。

方辟符大吃一驚，道：「是豬元嗎？」展伯承道：「不錯。另外那兩個人，一個是卜仇天，一個是帥萬雄。這兩個人是前天在路上要捉我們的，和我們動過手的。」

這三個人都是本領高強，心狠手辣的黑道人物，方辟符[illegible]卻也知道他們的名頭，這一驚更是非同小可，顧不及細問情由，連忙叫道：「快，快，快回去看！」鐵凝與展伯承也嚇得面無人色，只怕[illegible]已經遭毒手。（一五四）

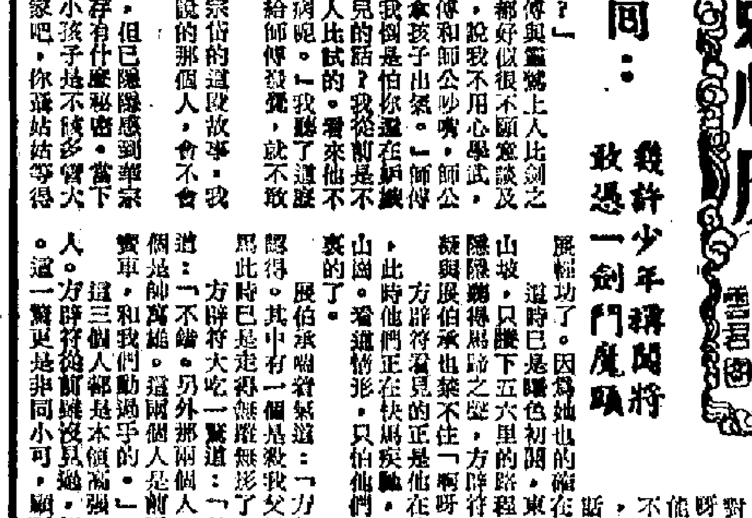

雲君圖

金禧杯初賽續上演 陸軍花墟撼東昇

技術有進步陸軍未嘗沒有潛力 前鋒近況差東昇必須打醒精神

【本報訊】金禧杯足球初賽今日繼續舉行，甲組和乙組各一場，都排在花墟上演，甲組是陸軍對東昇，下午三時三刻開賽；乙組是消防對九青，一時三刻開賽，門票一元二角。

甲組之戰，照看東昇實力較強，如演出正常，是不會爆出冷門的，因為對手陸軍雖在日前的聯賽中曾贏過元朗，技術已稍有進步，但是，它畢竟是「升班馬」，漸出不準，如以技術來，它比東昇實在相差「一皮」，除非東昇的前鋒過分不濟，比以前聯賽各仗更壞，它才有險可乘，否則它難逃為伏之數。

然而，東昇雖有可勝之道，惟近來迭有傷將出現，而且個別前鋒又未恢復原有水平，如演出稍有差池，縱贏亦必甚吃力，那傷了大腿筋的李國強，今天能否上陣，尚未可知。鋒線若少了李國強，就即是少了一個善於埋門「搵食」之人。如在上半場不能夠多入球，則到下半場因後勁不及陸軍之佳，到洩氣的時候，想贏仗就不容易了。

所以，東昇要贏此仗，要留意整個戰局如何發展，如在上半場能夠把陸軍「打窒條氣」，則到下半場再從以鎮靜從事，不限他們肉搏，只以智取，自然會以技勝一籌，取得勝利而晉級。倘若上半場無出多勝，以致陸軍越勝越有勁，這一來，則形勢未必對東昇有利，則到下半場非打醒精神不可。如有傷將不能上陣而須變動，未知會否影響合作？最主要的是提高射門信心，不可再保聯賽踢來「靠而不實」，則贏仗尚不難。總之，東昇的前鋒現在還是有質無量，雖可以勝，但難言穩勝也。錄雙方備戰人馬如下：

東昇：何、駱德興、保羅、黎賢忠、葉錦洪、羅輝安、姚卓然、黎偉雄、陳輝洪、李國強、周志雄。

陸軍：天、陳華忠、居、尼、加、加天奈、亞士文、摩利士、高多默、張仕劍、利加雲、[illegible]

籃球聯賽揭幕

女子組甲二組甲一組先後開打 下午七時起在修頓分別演一場

【本報訊】一九六六—六七年度男子甲一組、甲二組、女子組公開籃球聯賽，今晚七時在修頓球場揭幕。先後上演三場比賽，頭場甲二組電車對惠青；次場女子組勞青對公民；尾場甲一組凌雲對自力。門票收六角。

本屆公開籃球聯賽，男子甲一組有七隊報名參加，名單是：凌雲、福建、協聯、南華、均安、自力、警察等；男子甲二組有電車、販管、青年、公民、幸運、美華港僑館、北角、惠青、中青九隊；女子組有勞青、中青、木蘭、翠青、北角、悠悠、大同、南華、海濤、公民、自力等十一隊。根據賽會訂定，上述各組比賽均採用單循環比賽，以積分多少決定名次。

今晚三場比賽，以甲二組電車對惠青一場較吸人注目，這兩支對賽隊都是去屆甲二隊伍，今晚在聯賽開鑼即告碰頭，可謂巧合。電車本屆除以原班人馬為主力外，還得馬輝、馬家熾兄弟助陣，實力增強不少。惠青則以原班人馬參加，雖然不無潛力，但比起對手似乎稍為吃虧。有此關係，今戰電車贏面會較高。

女子組比賽由公民對勞青，公民球員技術較好，今戰如不失常，勞青將不易過關。

甲一組之戰由自力對凌雲，自力為該組的黑馬，在歇暑期間，仍保持經常練習，競技狀態甚佳，最近曾經取得星洲警察隊，料可輕易過關。今晚出師的凌雲，為去屆甲二組冠軍，該隊以原班人馬晉陞一級，照實力比起對手來，還有多少距離，今戰凶多吉少。

六隊人馬如下：

（電車）楊耀佳、楊比福、林志雄、盧祖輝、周毓麟、梁偉文、鄺勝庭、文柏榮、麥國雄、陳永楠、馬家熾、馬輝。

（惠青）張福梓、劉盛湧、李明堅、黃藹、蔡伯鈞、翁沐猷、梁炎欽、關偉林、盧漢劍。

（勞青）李碧兒、蘇惠玲、劉燕虹、周影嫦、張頤安、陳愛濟、廖月英、鍾合年、梁文枝、唐瑞潔、伍遇瑞。

（公民）劉鳳霞、周麗蓮、莫瑞蘭、張潔貞、梁張翠、余少蘭、姚艷冰、許翠芳、周璐菲、羅彩虹、李卿薇、陳紋恩。

（自力）紀華傑、梁耀光、何錦標、楊雲桂、劉聲、董建勳、徐錫添、駱元勳、鄭可雄、陳楠楷、吳偉從、紀華基。

（凌雲）沈瑜、郭志平、楊開鶴、鄭國威、梁潤輝、黃啟華、顏兆強、甄達潮、何德康、陳偉齡。

剛果（布）青年足球隊在北京首次比賽

中國青年隊獲二比零勝利

【新華社北京二十三日電】剛果（布）青年革命組織足球隊今天在北京工人體育場，同中國青年足球隊進行了訪問中國的第一場比賽，結果中國青年隊以二比〇取勝。

有六萬多人觀看了這場比賽。觀眾在比賽前，紛紛學習毛主席語錄，並且高唱「大海航行靠舵手」。

在比賽中間休息時，不少人根據上半時比賽的情況，給中國運動員送毛主席語錄，鼓勵他們賽出風格，爭取勝利。

比賽場上始終洋溢着團結、友好的氣氛。當一方的運動員摔倒了，另一方的運動員就很快地跑上去將他扶起。雙方運動員的良好的道德作風，受到了觀眾的熱烈讚揚。

第一次來我國訪問的客隊在比賽中，表現了良好的球藝，特別是守門員馬那馬，馬克西姆救起了不少險球。主隊在比賽中佔了一定的優勢，在下半時接連踢進二個球，獲得勝利。

從各組各隊實力談 本屆籃賽大勢

流星退出甲組減員

香港業餘籃球聯會主辦的一九六六年至六七年度公開籃球聯賽男子甲一組、甲二組、女子組比賽，今晚正式開鑼。在比賽之前，且來檢閱一下各組各隊的實力，對球迷展望各組未來的形勢，似乎不無幫助。

男子甲一組比賽，今屆成員變動不少。去屆的公民，本屆降到甲二組去，由該組冠軍凌雲已陞一級。在籃球圈有多年歷史的流星，本屆自動退出比賽，因此，該組本屆只有南華、均安、福建、自力、警察、協聯、凌雲等七隊報名參加。

南華均安稱雄一組

根據各隊球員名單來看，本屆爭標分子，仍將以南華與均安兩隊機會較大，均安為去屆甲一組聯賽冠軍，本屆除以原班人馬參戰外，復得梁德榮拔刀相助，實力比前增強，南華則為去屆銀牌冠軍，本屆存邱賓利、陳盛周、蔡伯俊他投，却得黃錦棠投効，兩相比較，實力影響不大。

兩強之外，福建、自力人腳與去屆變動不大，仍具有很大潛力，看來它們將是第三名的爭奪者。

至於凌雲與僑聯兩隊，則屬實力較弱的隊伍，本屆的降班份子。

甲二組成員變動大

男子甲二組的參加隊，本屆變動也很大，去屆包尾的自力實降落乙組之後，決定退出比賽；從乙組昇上來的是青年。另外，根據聯會章程，外籍人士不必參加乙組，便可以派隊參加甲二組比賽的條例，美僑事館又有辦法搞搞延期入會申請，故它能參加甲二組賽。這一來，該組便有電車、公民、販管、青年、幸運、美僑事館、北角、惠青、中青等九隊參加。

公民電車有力爭標

照上述各隊實力分析，公民本屆維持原班人馬，技術有一定進展，合作功夫又好，只要他們勤於練習，仍是一支具有爭標潛力的主力份子。

電車、惠青為去屆甲二組亞軍（同分），前者今屆邀得馬輝、馬家熾兄弟投効，實力有增無減；惠青則維持原班人馬，仍屬一支有潛力的隊伍。這兩隊看來也都是本屆甲二組賽爭標主角之一。

至於本組實力較弱的一隊，看來將屬於北角，降班危機亦較大。

女子組變化最少

女子組比賽，本屆有兩會員未有派隊參加，新會員申請入會的有木蘭，仍維持十一隊之數，參加名單是：公民、悠悠、大同、勞青、中青、木蘭、翠青、北角、南華、海濤、自力等。

悠悠大同仍是熱門

悠悠是支老牌隊了，它本屆又得邱球名將甄頤娟投効，舊將陳順玲卻未有參加比賽，兩相比較，實力有增無減。由於甄頤娟技術老到，經驗豐富，領導陳珍、鄭詠琴、尹桂嫻、伍麗英、曾思敏等作戰，實力相當完整。

女子組另一支強隊的大同，曾一連奪得三屆聯賽冠軍，該隊雖然基本技術未見突出，但氣力充沛，門志甚佳，潛力不少，預料本屆冠軍席位，將不出悠悠與大同之手。

至於中青、南華兩支隊伍，亦可望爭逐第三、四名。公民、自力將是第五、六名的爭奪者。

半句鐘內入三球 元朗輕易淘汰東方

放鬆作戰東方也只能追回兩球

【本報訊】花墟昨天舉行的一場甲組金禧杯足球賽，由元朗出鬥東方，元朗輕易地以三比二得勝，順利晉陞一級；乙組金禧杯賽，警察勝中青五比一。昨天觀眾達三千六百餘人，收入四千一百七十一元二角。

元朗昨天有馮俊德不出，由炳華、劉利培遞補。東方有鄧亮培、吳國忠從缺，由馮紀光、文錦棠補缺。昨戰，紫隊演出未見凸出，元朗變陣作戰，但擺了較佳的腳下功夫佔了優勢，所獲三球都是對方門將黃雄拔袋現水皮得來。元朗昨戰鬥氣，士氣亦未見高昂。

東方昨戰演出攻比守要好，前鋒組織攻勢較有教路，惜缺乏埋門一腳，後防則欠穩，尤其是門將黃雄拔大彈琵琶，有如「黃大仙」似的，有求必應，失敗是意料中事。

開賽之後，元朗即控制戰局，東方一直捱打，在廿八分鐘內，連失三球。元朗入球過程是這樣的：十一分鐘，黃卓橋傳交劉繼照，近射建功，元朗先勝一〇。劉[illegible]橋在對方禁區內得球，再將球後傳，曾錦光在廿碼左右射入，二比〇。廿八分鐘，劉利培傳交黃卓橋，黃近射建功，三比〇。比賽至此，元朗以勝利在握，作戰稍為放鬆，東方始有機會反攻。卅八分鐘，東方蔡華國傳送，文錦棠近射入網，一比三。上半時完，元朗先勝三比一的紀錄未變。

下半時再戰，氣氛開始不尋常，五分鐘，雙方在東方禁區混戰之際，劉利培被判罰，劉繼照不服，有觸鬧球證之嫌，被球證警告。九分鐘，李劍虹受傷離場，東方由陳比倫遞補。以後，雙方就在互相防範中相持，到卅分鐘時，文錦棠與林尚義爭球，雙方幾乎發生衝突，幸球證勸止才告無事。過之後，元朗又有劉利培傷出，由馮俊德遞補。戰到四十三分鐘，蔡華國傳送，蕭錦根再傳，陳比倫近射建功，東方扳成二比三。但完場時，元朗仍保持三比二的得勝紀錄。

元朗：莫振華、黃志光、林尚義、劉利培、李納華、高保強、劉繼照、吳偉文、曾錦光、黃卓橋、陳強。

東方：黃雄拔、鄧志光、李劍虹、鄺北、陳華忠、蔡廷徵、蘇偉、文錦棠、蔡國、黃紀光、蕭錦根。

昨天足球賬

甲組金禧杯賽
東華 勝 港會 四比一
元朗 勝 東方 三比二

乙組金禧杯賽
中健 勝 仙得嘶 二比一
電話 勝 中青 五比一
天鵝 和 嶺山 二比二

丙組甲聯賽
煤氣 和 晨星 二比二

論戰

金杯昨役戰果正常 東昇今仗不勝無理

金禧杯足球初賽在昨天展開戰幔，兩場結果是東華以四比一淘汰港會，元朗以三比二淘汰東方。這都是實力較強者勝，未致於爆出冷門來。

就以上兩場結果看來，似乎東華贏港會易，元朗贏東方難，其實並非如此。東華則陷於苦鬥，先失掉一球，然後直追而反超，贏來相當吃力。原因是港會的踢法和聯賽一樣，完全以守為攻，而採「七人聯防」，上半場除了以突擊先入一球外，却能夠把東華前鋒釘牢，只是他們的後勁很差，同時東華到下半場改變作戰方式，以側面射擊來攻破他們的密集，所以他們才敗下陣來。至於元朗雖只以一球之超贏了東方，比數是拉得緊，惟元朗在上半場以巧制敵，輕易地已入三球之多，有了本錢之後才稍為放鬆，不為已甚，東方才能夠扳回兩球而遭小敗而已。

今天續有一場初賽排在花墟上演，由陸軍對東昇。前者日前在聯賽曾有過擊敗元朗的戰績，顯見得近況不弟。後者近來則因傷兵纍纍，尤其是前鋒，起碼有二三人尚在養傷中，今天如何排陣，尚未可知。聽說李國強傷處還未痊癒，若東昇埋門「搵食」，始終不能沒有李國強。但東昇的鋒線，是全面的問題，不是僅於李國強個人上陣與否的問題。竊以為，東昇的鋒線，除了李國強外，實在沒有多一個較擅衝刺的人，常在前面接應機會，就算李國強上陣，也有獨力難支之感。今天遇一戰，不妨一試，調葉錦洪上前鋒。葉錦洪日前代表港選表演賽中，而在下半場擔任前鋒，頗具威力，而且敢於射門，今天對陸軍正用得着他，另調陳輝洪負責中堅，相信可以稱職。事實上，東昇現在的鋒線已非調整不可，既要調整，就不如索性把它搞好一點，為了增加攻力，今天應該調他上前線去。未悉東昇的「知波之人」以為如何？

總之，東昇只要前鋒踢得實效一點，今天便無不勝之理。

港會開齋守贏半場 東華苦追勝四比一

雙方改變戰略運用始決定勝負

【本報訊】金禧杯初賽，東華昨天以四比一打敗港會，取得晉級權。

東華之勝四比一，關鍵是在下半場。上半場，東華苦戰後仍以零比一落後，該隊及時總結上半場無法攻破對方密集防守的經驗，改變了單靠李德偉與孫偉光兩人在前方搵食，其餘球員隨後密集進攻的打法，而另一方面，利用對方的弱點，由兩翼從旁插進，搶攻，東華逐漸加強攻勢，爭取主動，球員轉動靈活，一來被動局面才徹底改觀。

下半場四分鐘時，東華便打入拉平手的一球，使整隊士氣為之陡漲。該球是由李德桐用頭頂交與梁建中，在對方門前一腳射入。一比一後又十三分鐘，東華得一角球，邱廷烈開出，李德偉以背部阻擋，再抽射入網，二比一。兩分鐘後，梁多又入一球。這球是由邱廷烈排過比爾在廿碼附近斜射中的。這時東華以三比一領前，經已勝利在握，而港會則全隊洩氣，到卅三分鐘，東華由李德偉打入最後的一球，成四比一。

港會昨日能夠以一比零領前完上半場，除了是因東華沒有採取適當的攻策略的原因外，也是該隊突襲之功。在廿分鐘時，雙方正在中場混戰，梁李鏡威大腳吊過頭，球越過李鏡威，加比亞衝前接應，跳高用頭將球一頂後再加劉叩，郭秋明無法撲救。不過，港會首開紀錄後即又密集，再無進取，終於功虧一簣，乃是戰略失敗。

乙丙組屬會代表 舉行首次座談會

【本報訊】足總六位乙丙組代表，近日聯名向各乙丙組會發出邀請，邀約各會代表在今天下午六時到足總會議室座談，聚商有關乙丙組會共同關心的事。

今日的座談會上，咸特將報告財務，另外，對今屆乙丙組委員會，對推選乙丙組隊在跑馬地球場比賽時的供打醫師和應否邀請聖約翰救傷隊到場服務等問題，今日的座談會亦將作出決定。

乙籃昨演十二場

【本報訊】公開籃球聯賽乙組比賽，昨天有十二場在修頓露天場角逐，結果，其中以太華對友海一場爭持最為激烈，比賽結果，太華以一球之差獲得小勝。

昨天各場戰果如下：

A組南華勝福建卅八比廿九；消防勝樂健七十二比卅二。

B組朗文勝壯志五十二比卅三；僑聯勝淡友四十三比卅一。

C組深友勝民青六十三比卅一；太華勝友海卅七比卅五。

D組建大勝佑友廿八比十五；消濟勝嘉賊五十三比卅九。

E組華青勝建華四十三比十八；淬鋒勝華南四十二比卅一。

F組俊友勝青松七十比廿七；中健勝新生六十三比卅八。

女子足球賽 出線隊產生

【本報訊】女子足球聯賽，昨天有一場爭奪入圍決賽的比賽在花墟市政場舉行，由華雄對東昇，華雄獲勝。至此，這項比賽四強已告產生，名單是：劍橋、華雄、時信與元朗。

世杯足球 電影將映

【本報訊】一九六六年世界杯足球賽彩色紀錄片，由皇后、麗聲、皇都三大戲院聯合上演，不日在本港放映。這部電影對一九六六年世界杯足球賽中的珍貴鏡頭，都有詳細的介紹，和一些精彩的場面，是足球運動愛好者不可不看的。

世界聞名抗日地道游擊戰爭巨片
地道戰
八一電影製片廠出品
地道戰有何奧妙？？？
地道戰有何秘密？？？
地道戰怎樣打法？？？
留意公映日期 請來一開眼界
南方影業

倫敦 黃金 京華 國賓 樂都
最後兩天
謀殺龍蛇會
片上中文
比本港製片更驚險曲折 比任何特務片更刺激
侯黛·露芝 廖菲·奧萊 森·嘉德 卡高·邦拿 主演
七彩巨片 驚險搏鬥 社會奇情

國際
今天仍映
邵氏彩色武打俠門巨片
鴛鴦劍俠
了得佳靈 能通人語 吱吱告警 咕咕佈防
凌波 秦萍 主演
今十點半早場 日片本日映畢 皇軍投降 三船敏郎主演
今五點半餘場 公映 粵語片 一樓十四伙 胡楓主演

香港遊樂場
本場優待工商界工友及學生起 凡持有工廠職工證及學生證入場 由本月十五日起，一律半價遊樂場。

麗宮 金星
連滿兩場 今天最後四場
太平洋 海陸空大戰
無敵鐵金剛
今天公餘場放映 擒傻兒人 小人國
兩院明天正場映 孤男寡女 七彩 大紅袍

美麗宮
•今天放映•
邵氏發行 文藝奇情巨片
煙雨濛濛
伊士曼七彩大銀幕
今早場十一點 旱天雷 林家聲·羅艷卿
今天公餘場 跪俠復仇記 馬師曾·利 主演

普港 新世界 皇宮 京華 龍華
第六天 今天最後兩天明
九龍公司 武俠名著 名拍成片
劫火紅蓮
陳寶珠 蕭芳芳 主演
劫火紅蓮 十一 大結局
荳蔻干戈

香港電影工作者合聯攝製
豪門夜宴
豪門大擺甩鬚宴！廁所慶裝冷氣筵！
閒動茶樓酒館 笑通萬戶千家
今天七院齊映
明星 普慶 南華 南洋 珠江 高陞 銀都
逾百南北紅星 巨型狂笑喜劇
好景明天下期聯映

普慶·珠江　娛樂·荷李活　新華·豪華　皇后·麗聲·皇都　樂聲·新聲·國華　利舞臺　總統·皇宮
今天獻映 豪門夜宴 大規模 大製作 大氣派 大堆頭 大笑彈
映期無多 捉鬼記 七彩特藝 中片文上 諜海霸龍
第十三天 聯美王牌 二十九壯士！ 占士加納·薛尼波達
古城春夢 2.30 5.10 7.30 9.45
第二週 映 千面 鐵金剛大破火箭黨
今四場放映 三鳳朝陽
總統戲院 皇宮戲院 野戰雄師

國泰
最後兩天
全部七彩 伊士曼
萬獸奇觀 ANIMAL KINGDOM

國寶 新蒲崗
今天選映
縱橫七洲洋

仙樂
鐵血恩仇錄 血戰斑丹島

百樂門
今天續映
混世魔星

麗斯
三傻環遊世界歷險記

一九六六世界杯足球大賽
"THE WORLD CUP FOOTBALL - 1966" In TECHNISCOPE & TECHNICOLOR
皇后 麗聲 皇都

銀都
公子多情
再春花
今天正場 豪門夜宴

南洋
太太日記
雪中蓮
今天正場 豪門夜宴

南華
萬里琵琶關外月
今天正場 豪門夜宴